Комитет по финансам администрации Ханты-Мансийского района на основании распоряжения от 04.04.2007 года № 193 «Об исполнении бюджетного законодательства» публикует сведения о численности муниципальных служащих и работников бюджетной сферы Ханты-Мансийского района и их денежном содержании:

Численность муниципальных служащих за 4 квартал 2021 г. – 141 чел.
Расходы на их денежное содержание – 55 572,2 тыс. рублей.
Работники бюджетной сферы:

	Штатные единицы	Численность (физ. лица)	Расходы
Образование	1787	1485	378 834,74
Культура	29,5	35	6 696,97

Нормативы
потребления коммунальных услуг по холодному (горячему) водоснабжению и водоотведению в жилых помещениях на территории Ханты-Мансийского автономного округа – Югры

(раздел «Жилые дома без централизованного горячего водоснабжения»)

№ п/п	Категории жилых помещений	Единица измерения	Норматив потребления коммунальной услуги холодного водоснабжения	Норматив потребления коммунальной услуги горячего водоснабжения	Норматив потребления коммунальной услуги водоотведения	Уточнение
13.	Многоквартирные и жилые дома с централизованным холодным водоснабжением, водонагревателями, водоотведением, оборудованные унитазами, раковинами, мойками, душами и ваннами сидячими длинной от 1200 до 1500 мм с душем	куб. метр в месяц на человека	6,572	-	6,572	Жилой дом должен быть оборудован и душевой и ванной с душевой лейкой
14.	Многоквартирные и жилые дома с централизованным холодным водоснабжением, водонагревателями, водоотведением, оборудованные унитазами, раковинами, мойками, душами и ваннами сидячими длинной от 1500 до 1700 мм с душем	куб. метр в месяц на человека	6,789	-	6,789	Жилой дом должен быть оборудован и душевой и ванной с душевой лейкой
15.	Многоквартирные и жилые дома и общежития с централизованным холодным водоснабжением, водонагревателями, водоотведением, оборудованные унитазами, раковинами, мойками, ваннами без душа	куб. метр в месяц на человека	6,355	-	6,355	Жилой дом должен быть оборудован ванной без душевой лейки
19.	Многоквартирные и жилые дома с централизованным холодным водоснабжением, без централизованного водоотведения, оборудованные водонагревателями, раковинами, мойками, унитазами, ваннами, душами, с водоотведением в септики	куб. метр в месяц на человека	5,348	-	5,348	Жилой дом должен быть оборудован и душевой и ванной
20.	Многоквартирные и жилые дома с централизованным холодным водоснабжением, без централизованного водоотведения, без водонагревателей, оборудованные раковинами, мойками, унитазами, ваннами, душами, с водоотведением в септики	куб. метр в месяц на человека	4,385	-	4,385	Жилой дом должен быть оборудован и душевой и ванной
21.	Многоквартирные и жилые дома с централизованным холодным водоснабжением, без централизованного водоотведения, оборудованные водонагревателями, раковинами, мойками, унитазами, душами, без ванн, с водоотведением в септики	куб. метр в месяц на человека	4,708	-	4,708	Жилой дом должен быть оборудован только душевой без ванны

Департамент имущественных и земельных отношений администрации Ханты-Мансийского информирует о возможности предоставления земельного участка с условным кадастровым номером 86:02:0704002:ЗУ1, расположенного по адресу: ХМАО-Югра, Ханты-Мансийский район, .Луговской, ул.Школьная, д.2, общей площадью 1254 кв. метра, из категории земель «земли населенных пунктов», с видом разрешенного использования «для ведения личного подсобного хозяйства (приусадебный земельный участок)».

Граждане и крестьянские (фермерские) хозяйства, заинтересованные в предоставлении земельного участка, в течение 30 дней со дня опубликования извещения вправе подать заявление о намерении участвовать в аукционе на право заключения договора аренды земельного участка.

Заявления подаются на бумажном носителе лично, либо почтовым отправлением по адресу: г. Ханты-Мансийск, ул. Гагарина, д.214, каб.100. Дата окончания приема заявлений – 28.02.2022 года.

Получить более подробную информацию расположения земельного участка возможно по адресу: г.Ханты-Мансийск, ул. Гагарина, д.214, каб.120, с понедельника по пятницу с 09.00 до 17.00, по тел. 8 (3467) 35-28-15.

ИНФОРМАЦИОННОЕ СООБЩЕНИЕ

Департамент имущественных и земельных отношений администрации Ханты-Мансийского района, являющийся организатором торгов, объявляет о проведении аукционов, открытых по составу участников и по форме подачи заявок, по продаже права на заключение договоров аренды земельных участков.

Аукцион организован на основании распоряжения администрации Ханты-Мансийского района от 27.01.2022 № 84-р «О проведении аукциона, открытого по составу участников, с открытой формой подачи предложений по продаже права на заключение договоров аренды земельных участков» и состоится 28 февраля 2022 года в 11 часов 30 минут по местному времени по адресу: Ханты-Мансийский автономный округ – Югра, г. Ханты-Мансийск ул. Гагарина, 214, конференц-зал (здание администрации Ханты-Мансийского района).

Предметом аукциона являются:

ЛОТ 1: право на заключение сроком на 5 лет договора аренды, на земельный участок, с кадастровым номером 86:02:1101001:700, расположенный по адресу: Ханты-Мансийский автономный округ – Югра, Ханты-Мансийский район, д.Согом, общей площадью 2300 кв. метров, относящийся к категории земель «земли населенных пунктов» с видом разрешенного использования: «блокированная жилая застройка». Границы земельного участка указаны в кадастровом паспорте.

Сведения об ограничениях права на объект недвижимости, обременениях данного объекта, не зарегистрированных в реестре прав, ограничений прав и обременений недвижимого имущества: вид ограничения (обременения): ограничения прав на земельный участок, предусмотренные статьями 56, 56.1 Земельного кодекса Российской Федерации; срок действия: с 11.03.2021; реквизиты документа-основания: документ, воспроизводящий необходимые для внесения в государственный кадастр недвижимости сведения о границах между субъектами Российской Федерации, границах муниципального образования, границах населённого пункта, содержащиеся в утверждённых органами власти документах от 20.04.2018 № PVD-0029/2018-8428-1; вид ограничения (обременения): ограничения прав на земельный участок, предусмотренные статьями 56, 56.1 Земельного кодекса Российской Федерации; срок действия: с 11.03.2021; реквизиты документа-основания: приказ О включении выявленного объекта культурного наследия достопримечательное место "Согом" в единый государственный реестр объектов культурного наследия (памятников истории и культуры) народов Российской Федерации в качестве объекта культурного наследия регионального значения, утверждении границ территории, описания особенностей выявленного объекта культурного наследия, являющихся основаниями для включения его в реестр (предмета охраны), и требований к осуществлению деятельности в границах территории от 30.03.2018 № 4-нп выдан: Служба государственной охраны объектов культурного наследия ХМАО-Югры. Земельный участок подлежит снятию с государственного кадастрового учета по истечении пяти лет со дня его государственного кадастрового учета, если на него не будут зарегистрированы права.

В соответствии с «Правилами технологического присоединения энергопринимающих устройств потребителей электрической энергии, а также объектов электросетевого хозяйства, принадлежащих сетевым организациям и иным лицам, к электрическим сетям», утвержденными Постановлением Правительства РФ № 861 от 27.12.2004г. технические условия для технического присоединения к электрическим сетям будут выданы ресурсоснабжающей организацией при заключении договора об осуществлении технологического присоединения Правообладателю земельного участка. Конкретные мероприятия по строительству электрических сетей будут определены на момент заключения договора об осуществлении технологического присоединения. Размер платы за технологическое присоединение будет определен по тарифам, на момент заключения договоров об осуществлении технологического присоединения.

Проектом застройки не предусмотрено подключение объекта к иным сетям инженерно-технического обеспечения. Плата за подключение к сетям инженерно-технического обеспечения не установлена.

С параметрами разрешенного строительства, процентом застройки в границах земельного участка, иными показателями установлены градостроительным планом земельного участка и техническими условиями подключения объекта к сетям инженерно-технического обеспечения можно ознакомиться по адресу: г. Ханты-Мансийск, ул. Гагарина, 214, каб. № 120. Начальный размер годовой арендной платы за земельный участок составляет 7 тыс. 600 рублей.

Задаток – в размере 1 тыс. 520 рублей – 20 процентов от начального размера годовой арендной платы за земельный участок.

Шаг аукциона – 200 рублей – 2,63 процента от начального размера годовой арендной платы за земельный участок.

ЛОТ 2: право на заключение сроком на 5 лет договора аренды, на земельный участок, с кадастровым номером 86:02:1101001:699, расположенный по адресу: Ханты-Мансийский автономный округ – Югра, Ханты-Мансийский район, д.Согом, общей площадью 2200 кв. метров, относящийся к категории земель «земли населенных пунктов» с видом разрешенного использования: «блокированная жилая застройка». Границы земельного участка указаны в кадастровом паспорте.

Сведения об ограничениях права на объект недвижимости, обременениях данного объекта, не зарегистрированных в реестре прав, ограничений прав и обременений недвижимого имущества: вид ограничения (обременения): ограничения прав на земельный участок, предусмотренные статьями 56, 56.1 Земельного кодекса Российской Федерации; срок действия: с 11.03.2021; реквизиты документа-основания: документ, воспроизводящий необходимые для внесения в государственный кадастр недвижимости сведения о границах между субъектами Российской Федерации, границах муниципального образования, границах населённого пункта, содержащиеся в утверждённых органами власти документах от 20.04.2018 № PVD-0029/2018-8428-1, вид ограничения (обременения): ограничения прав на земельный участок, предусмотренные статьями 56, 56.1 Земельного кодекса Российской Федерации; срок действия: с 11.03.2021; реквизиты документа-основания: приказ О включении выявленного объекта культурного наследия достопримечательное место "Согом" в единый государственный реестр объектов культурного наследия (памятников истории и культуры) народов Российской Федерации в качестве объекта культурного наследия регионального значения, утверждении границ территории, описания особенностей выявленного объекта культурного наследия, являющихся основаниями для включения его в реестр (предмета охраны), и требований к осуществлению деятельности в границах территории от 30.03.2018 № 4-нп выдан: Служба государственной охраны объектов культурного наследия ХМАО-Югры. Земельный участок подлежит снятию с государственного кадастрового учета по истечении пяти лет со дня его государственного кадастрового учета, если на него не будут зарегистрированы права.

В соответствии с «Правилами технологического присоединения энергопринимающих устройств потребителей электрической энергии, а также объектов электросетевого хозяйства, принадлежащих сетевым организациям и иным лицам, к электрическим сетям», утвержденными Постановлением Правительства РФ № 861 от 27.12.2004г. технические условия для технического присоединения к электрическим сетям будут выданы ресурсоснабжающей организацией при заключении договора об осуществлении технологического присоединения Правообладателю земельного участка. Конкретные мероприятия по строительству электрических сетей будут определены на момент заключения договора об осуществлении технологического присоединения. Размер платы за технологическое присоединение будет определен по тарифам, на момент заключения договоров об осуществлении технологического присоединения.

Проектом застройки не предусмотрено подключение объекта к иным сетям инженерно-технического обеспечения. Плата за подключение к сетям инженерно-технического обеспечения не установлена.

С параметрами разрешенного строительства, процентом застройки в границах земельного участка, иными показателями установлены градостроительным планом земельного участка и техническими условиями подключения объекта к сетям инженерно-технического обеспечения можно ознакомиться по адресу: г. Ханты-Мансийск, ул. Гагарина, 214, каб. № 120.

Начальный размер годовой арендной платы за земельный участок составляет 7 тыс. 400 рублей.

Задаток – в размере 1 тыс. 480 рублей – 20 процентов от начального размера годовой арендной платы за земельный участок.

Шаг аукциона – 200 рублей – 2,70 процента от начального размера годовой арендной платы за земельный участок.

ЛОТ 3: право на заключение сроком на 5 лет договора аренды, на земельный участок, с кадастровым номером 86:02:0705001:566, расположенный по адресу: Ханты-Мансийский автономный округ – Югра, Ханты-Мансийский район, д. Белогорье, ул. Мира, д.3, общей площадью 2095 кв. метров, относящийся к категории земель «земли населенных пунктов» с видом разрешенного использования: «блокированная жилая застройка». Границы земельного участка указаны в кадастровом паспорте.

Земельный участок полностью расположен в границах зоны с реестровым номером 86:02-6.1207 от 10.12.2019, ограничение использования земельного участка в пределах зоны: размещение новых населенных пунктов и строительство объектов капитального строительства без обеспечения инженерной защиты таких населенных пунктов и объектов от затопления, подтопления; использование сточных вод в целях регулирования плодородия почв; размещение кладбищ, скотомогильников, объектов размещения отходов производства и потребления, химических, взрывчатых, токсичных, отравляющих и ядовитых веществ, пунктов хранения и захоронения радиоактивных отходов; осуществление авиационных мер по борьбе с вредными организмами (Устанавливаются: Водный кодекс Российской Федерации от 3 июня 2006 г. N 74-ФЗ), вид/наименование: Зона затопления территории д. Белогорье, затапливаемой водами р. Обь (протока Старица) при половодьях и паводках 1-процентной обеспеченности, тип: Иная зона с особыми условиями использования территории, дата решения: 19.07.2019, номер решения: № 114, наименование ОГВ/ОМСУ: Федеральное агентство водных ресурсов (Росводоресурсы) Нижне-Обское БВУ г. Тюмень

В соответствии с «Правилами технологического присоединения энергопринимающих устройств потребителей электрической энергии, а также объектов электросетевого хозяйства, принадлежащих сетевым организациям и иным лицам, к электрическим сетям», утвержденными Постановлением Правительства РФ № 861 от 27.12.2004г. технические условия для технического присоединения к электрическим сетям будут выданы ресурсоснабжающей организацией при заключении договора об осуществлении технологического присоединения Правообладателю земельного участка. Конкретные мероприятия по строительству электрических сетей будут определены на момент заключения договора об осуществлении технологического присоединения. Размер платы за технологическое присоединение будет определен по тарифам, на момент заключения договоров об осуществлении технологического присоединения.

Проектом застройки не предусмотрено подключение объекта к иным сетям инженерного обеспечения.

С параметрами разрешенного строительства, процентом застройки в границах земельного участка, иными показателями установлены градостроительным планом земельного участка и техническими условиями подключения объекта к сетям инженерно-технического обеспечения можно ознакомиться по адресу: г. Ханты-Мансийск, ул. Гагарина, 214, каб. № 120.

Начальный размер годовой арендной платы за земельный участок составляет 14 тыс. 100 рублей.

Задаток – в размере 2 тыс. 820 рублей – 20 процентов от начального размера годовой арендной платы за земельный участок.

Шаг аукциона – 300 рублей – 2,13 процента от начального размера годовой арендной платы за земельный участок.

ЛОТ 4: право на заключение сроком на 5 лет договора аренды, на земельный участок, с кадастровым номером 86:02:0804001:432, расположенный по адресу: Ханты-Мансийский автономный округ – Югра, Ханты-Мансийский район, с. Селиярово, ул. Молодежная, 12, общей площадью 1000 кв. метров, относящийся к категории земель «земли населенных пунктов» с видом разрешенного использования: «магазины». Границы земельного участка указаны в кадастровом паспорте.

Земельный участок расположен в границах зоны 86:02-11.9.

В соответствии с «Правилами технологического присоединения энергопринимающих устройств потребителей электрической энергии, а также объектов электросетевого хозяйства, принадлежащих сетевым организациям и иным лицам, к электрическим сетям», утвержденными Постановлением Правительства РФ № 861 от 27.12.2004г. технические условия для технического присоединения к электрическим сетям будут выданы ресурсоснабжающей организацией при заключении договора об осуществлении технологического присоединения Правообладателю земельного участка. Конкретные мероприятия по строительству электрических сетей будут определены на момент заключения договора об осуществлении технологического присоединения. Размер платы за технологическое присоединение будет определен по тарифам, на момент заключения договоров об осуществлении технологического присоединения.

Проектом застройки не предусмотрено подключение объекта к сетям водоснабжения и канализации. Плата за подключение к сетям инженерно-технического обеспечения не установлена.

С параметрами разрешенного строительства, процентом застройки в границах земельного участка, иными показателями установлены градостроительным планом земельного участка и техническими условиями подключения объекта к сетям инженерно-технического обеспечения можно ознакомиться по адресу: г. Ханты-Мансийск, ул. Гагарина, 214, каб. № 120.

Начальный размер годовой арендной платы за земельный участок составляет 40 тыс. 900 рублей.

Задаток – в размере 8 тыс. 180 рублей – 20 процентов от начального размера годовой арендной платы за земельный участок.

Шаг аукциона – 1000 рублей – 2,44 процента от начального размера годовой арендной платы за земельный участок.

ЛОТ 5: право на заключение сроком на 5 лет договора аренды, на земельный участок, с кадастровым номером 86:02:0202001:509, расположенный по адресу: Ханты-Мансийский автономный округ – Югра, Ханты-Мансийский район, п. Урманный, ул. Ханты-Мансийская, б/н, общей площадью 8676 кв. метров, относящийся к категории земель «земли населенных пунктов» с видом разрешенного использования: «сельскохозяйственное использование». Границы земельного участка указаны в кадастровом паспорте.

В соответствии с «Правилами технологического присоединения энергопринимающих устройств потребителей электрической энергии, а также объектов электросетевого хозяйства, принадлежащих сетевым организациям и иным лицам, к электрическим сетям», утвержденными Постановлением Правительства РФ № 861 от 27.12.2004г. технические условия для технического присоединения к электрическим сетям будут выданы ресурсоснабжающей организацией при заключении договора об осуществлении технологического присоединения Правообладателю земельного участка. Конкретные мероприятия по строительству электрических сетей будут определены на момент заключения договора об осуществлении технологического присоединения. Размер платы за технологическое присоединение будет определен по тарифам, на момент заключения договоров об осуществлении технологического присоединения.

Проектом застройки не предусмотрено подключение объекта к сетям инженерно-технического обеспечения.

С параметрами разрешенного строительства, процентом застройки в границах земельного участка, иными показателями установлены градостроительным планом земельного участка и техническими условиями подключения объекта к сетям инженерно-технического обеспечения можно ознакомиться по адресу: г. Ханты-Мансийск, ул. Гагарина, 214, каб. № 120.

Начальный размер годовой арендной платы за земельный участок составляет 46 тыс. 900 рублей.

Задаток – в размере 9 тыс. 380 рублей – 20 процентов от начального размера годовой арендной платы за земельный участок.

Шаг аукциона – 1000 рублей – 2,13 процента от начального размера годовой арендной платы за земельный участок.

Для участия в аукционе претендент предоставляет организатору торгов заявку и опись прилагаемых документов (приложение 1 к настоящему извещению) в двух экземплярах, один из которых остается у организатора аукциона, другой у претендента.

Перечень документов к заявке на участие в аукционе юридического лица:

1. Документ, подтверждающий внесение задатка.

2.Надлежащим образом заверенный перевод на русский язык документов о государственной регистрации юридического лица в соответствии с законодательством иностранного государства в случае, если заявителем является иностранное юридическое лицо.

Перечень документов к заявке на участие в аукционе граждан и индивидуальных предпринимателей

1. Копия документа, удостоверяющего личность, - для физического лица.
2. Документ, подтверждающий внесение задатка.

Заявка с прилагаемыми к ней документами регистрируется организатором аукциона в журнале приема заявок.

Заявки и необходимые документы на участие в аукционе принимаются организатором торгов в рабочие дни с 9 часов 00 минут до 17 часов 00 минут местного времени с 28 января 2022 года по 24 февраля 2022 года в здании администрации Ханты-Мансийского района, по адресу: Ханты-Мансийский автономный округ - Югра, г. Ханты-Мансийск, ул. Гагарина, 214, каб. 120.

Заявка на участие в аукционе, поступившая по истечении срока ее приема, возвращается в день ее поступления заявителю.

Рассмотрение заявок и определение участников аукциона состоится 25 февраля 2022 года в 10 часов 00 минут по местному времени в здании администрации Ханты-Мансийского района, по адресу: Тюменская область, Ханты-Мансийский автономный округ – Югра, г. Ханты-Мансийск, ул. Гагарина, 214, каб. 120.

Для участия в аукционе претендент вносит задаток в размере (20 % от начального размера годовой арендной платы за земельный участок) на счет организатора торгов путем безналичного перечисления.

Сумма задатка возвращается лицам не ставшим победителями аукциона, в течение 3-х дней со дня подписания протокола о результатах аукциона.

Внесенный победителем аукциона задаток засчитывается в счет годового размера арендной платы за земельный участок.

Реквизиты организатора торгов для перечисления задатка:

Департамент имущественных и земельных отношений администрации Ханты-Мансийского района.

Юридический и почтовый адрес: 628002 Ханты-Мансийский автономный округ-Югра г. Ханты-Мансийск, ул. Гагарина 214.

Телефон/факс (3467) 35-28-10, 35-28-11.

Получатель: УФК по Ханты-Мансийскому автономному округу-Югре (Депимущества района л/с 05873033340)

Банковские реквизиты:

РКЦ ХАНТЫ-МАНСИЙСК//УФК по Ханты-Мансийскому автономному округу-Югре г. Ханты-Мансийск,

расчетный счет № 40102810245370000007,

номер казначейского счета № 03232643718290008700

БИК 007162163

ИНН: 8601026093/КПП: 860101001

ОКТМО 71829000

По вопросу осмотра земельных участков на местности ответственные лица: Половкин Алексей Сергеевич, тел.: 8(3467) 35-28-15.

Существенные условия Договора указаны в проекте договора аренды земельного участка (приложение 3).

Победителем торгов признается участник, предложивший наибольший размер годовой арендной платы за конкретный земельный участок.

Итоги аукциона подводятся в день проведения 28 февраля 2022 года и оформляются протоколом о результатах аукциона, который подписывается организатором аукциона и победителем в день проведения аукциона.

Договор аренды на земельный участок заключается с победителем аукциона не ранее, чем через десять дней со дня размещения информации о результатах аукциона на официальном сайте.

Получить информацию о проведении аукциона и документацию об аукционе можно на официальном сайте Российской Федерации в сети «Интернет» www.torgi.gov.ru, на официальном сайте администрации Ханты-Мансийского района http://hmrn.ru/ в разделе «Официально», «Муниципальное имущество» и непосредственно у организатора торгов по адресу: 628002, Ханты-Мансийский автономный округ – Югра г. Ханты-Мансийск, ул. Гагарина 214, каб. 121 контактный телефон: (факс): 8 (3467) 35-28-19.

Ответственные лица: Цепляев Алексей Викторович, Бродач Вероника Евгеньевна.

Приложение 1
к извещению о проведении аукциона
по продаже прав на заключение
договора аренды земельного участка

Директору Департамента
имущественных и земельных отношений
А.В. Витвицкому

ЗАЯВКА
на участие в торгах (аукционе, конкурсе) по продаже
земельных участков или права на заключение договоров
аренды земельных участков

Ханты-Мансийский район "___" _____ ___ г.

_____
(фамилия, имя, отчество физического лица, отчество физического лица,
_____
полное наименование юридического лица, с указанием
_____
организационно-правовой формы, номер и дата свидетельства
_____
о государственной регистрации юридического лица)
_____

в лице_____, действующего на

основании_____
(дата, номер, наименование документа)
в соответствии с _____
(дата, номер решения уполномоченного орга-
на_____
юридического лица о совершении сделки)
заявляет о своем желании принять участие в торгах (аукционе, конкурсе), проводимых согласно информационному сообщению в _____
_____
(наименование периодического издания, веб-ресурса)

от "___" _____ ___ г. для приобретения права
_____
(собственности или аренды)

на земельный участок_____
(местоположение, кадастровый номер)

с условиями проведения торгов, указанными в информационном сообщении, ознакомлен.
Приложение:
- документ, подтверждающий внесение задатка;
- копия документа, удостоверяющего личность, - для физического лица.
- надлежащим образом заверенный перевод на русский язык документов о государственной регистрации юридического лица в соответствии с законодательством иностранного государства в случае, если заявителем является иностранное юридическое лицо.

Юридический адрес (местожительство) и банковские реквизиты счета для возврата задатка:
_____
_____
(подпись, печать)

Заявка принята Департаментом имущественных и земельных отношений администрации Ханты-Мансийского района

в ____ час. ____ мин. "___" _____ ___ г. № ____

_____
(подпись уполномоченного лица)

Приложение2
к извещению о проведении аукциона
по продаже прав на земельный участок

Порядок проведения аукциона:

- участникам аукциона выдаются пронумерованные билеты, которые они поднимают после оглашения аукционистом начального размера арендной платы приобретаемого в аренду земельного участка и каждого очередного размера арендной платы в случае, если готовы заключить договор аренды земельного участка в соответствии с этим размером арендной платы;
- каждый последующий размер арендной платы приобретаемого в аренду земельного участка аукционист назначает путем увеличения текущего размера арендной платы на "шаг аукциона". После объявления очередного размера арендной платы приобретаемого в аренду земельного участка аукционист называет номер билета участника аукциона, который первым поднял билет, и указывает на этого участника аукциона. Затем аукционист объявляет следующий размер арендной платы в соответствии с "шагом аукциона";
- при отсутствии участников аукциона, готовых заключить договор аренды в соответствии с названным аукционистом размером арендной платы, аукционист повторяет этот размер арендной платы 3 раза.

Если после троекратного объявления очередного размера арендной платы ни один из участников аукциона не поднял билет, аукцион завершается. Победителем аукциона признается тот участник аукциона, номер билета которого был назван аукционистом последним;
- по завершению аукциона аукционист объявляет о продаже права на заключение договора аренды земельного участка, называет размер арендной платы и номер билета победителя аукциона.

Сумма задатка возвращается лицам, участвовавшим в аукционе, но не ставшим победителями аукциона, в течение 3-х дней со дня подписания итогового протокола.

Внесенный победителем аукциона задаток засчитывается в счет суммы годовой арендной платы за земельный участок.

Итоги аукциона подводятся в день проведения – 28 февраля 2022 года и оформляются протоколом о результатах аукциона, который подписывается организатором аукциона и победителем в день проведения аукциона.

Протокол о результатах аукциона является основанием для заключения с победителем аукциона договора аренды земельного участка. Договор аренды на земельный участок заключается с победителем аукциона не ранее, чем через десять дней со дня размещения информации о результатах аукциона в средствах массовой информации.

Годовой размер арендной платы перечисляется на расчетный счет организатора аукциона до подписания договора аренды земельного участка.

Приложение 3
к извещению о проведении аукциона
по продаже прав на заключение
договора аренды земельного участка

ПРОЕКТ
Договор № ____
аренды земельного участка

г. Ханты-Мансийск «____» _____ 2022 г.

Департамент имущественных и земельных отношений администрации Ханты-Мансийского района, в лице Директора департамента Попова Владимира Александровича, действующего на основании Положения, именуемый в дальнейшем «Арендодатель», с одной стороны и _____, в лице _____, действующего на основании _____., именуемое в дальнейшем «Арендатор», с другой стороны, заключили настоящий договор о нижеследующем:

1. ПРЕДМЕТ ДОГОВОРА

1.1. На основании Распоряжения администрации Ханты-Мансийского района № ___ от «__» _____2021 года и протокола о результатах аукциона № ___ от _____ 2022 г. Арендодатель сдает, а Арендатор принимает в аренду земельный участок, относящийся к категории, с кадастровым номером _____, общей площадью _____га, расположенный по адресу: _____ для _____, в границах, указанных в кадастровом паспорте.
1.2. Настоящий договор заключен сроком на ___ год (лет) с «___» _____ 2021 г. по «___» _____ 20__ г
1.3. Земельный участок свободен от прав третьих лиц.

2. АРЕНДНАЯ ПЛАТА

2.1. Сумма ежегодной арендной платы за отведенный земельный участок составляет: _____рублей.
2.2. Арендная плата за 1 (первый) год аренды (за период с «___»____20__г. по «___»_____20__ г. (пункт 2.1 договора) вносится Арендатором до подписания договора на счет _____

2.3. Арендная плата за земельный участок за второй и последующие годы аренды, вносится арендатором путем перечисления денежных средств ежеквартально, до десятого числа месяца, следующего за истекшим кварталом, за четвертый квартал календарного года - до десятого числа последнего месяца текущего календарного года, за квартал, в котором прекращается договор аренды земельного участка, - не позднее дня прекращения договора аренды земельного участка. Арендатор вправе вносить платежи за аренду земельного участка досрочно.

3. ПРАВА И ОБЯЗАННОСТИ СТОРОН

3.1. Арендатор имеет право:
3.1.1.Использовать земельный участок на условиях, предусмотренных настоящим договором.
3.1.2. Проектировать и возводить на арендуемом земельном участке _____ на основании разрешения на строительство, выданного в установленном порядке.
3.2. Арендатор обязан:
3.2.1. Использовать земельный участок в соответствии с целью, указанной в п. 1.1 договора.
3.2.2. Не передавать свои права и обязанности по договору аренды земельного участка третьим лицам, в том числе отдавать арендные права земельного участка в залог и вносить их в качестве вклада в уставный капитал хозяйственного товарищества или общества, либо паевого взноса в производственный кооператив, а также сдавать арендуемый земельный участок или его часть в субаренду.
3.2.3. Не нарушать прав смежных землепользователей и не совершать действий, приводящих к ухудшению экологической и санитарной обстановки на земельном участке и прилегающей к нему территории в результате проектирования и строительства _____.
3.2.4. Возмещать Арендодателю и смежным землепользователям убытки в полном объеме в связи с ухудшением качества земель, санитарного состояния территории и экологической обстановки, возникшими в результате его хозяйственной деятельности.
3.2.5. Вносить арендную плату в размере и сроки установленные договором.
3.2.6. Производить благоустройство, содержание в надлежащем порядке арендуемого земельного участка и прилегающей к нему территории, а также нежилых строений, расположенных на нем.
3.2.7. Обеспечивать полномочным представителям Арендодателя и органов государственного контроля за использованием и охраной земель беспрепятственный доступ на земельный участок. Выполнять в соответствии с требованиями коммунальных служб условия эксплуатации наземных и подземных коммуникаций, сооружений, дорог и проездов, расположенных на земельном участке. При необходимости проведения на земельном участке службами и организациями аварийно-ремонтных работ обеспечить им беспрепятственный доступ на земельный участок и представлять информацию в отношении арендуемого земельного участка Арендодателю.
3.2.8. Разработать и согласовать со всеми заинтересованными службами проектно – сметную документацию на проектирование и строительство _____, получить разрешение на строительство и приступить к строительству в течение 1 года с момента подписания договора.
3.2.9. Без разрешения соответствующих компетентных органов (архитектурно-градостроительных, пожарных, санитарных, природоохранных и других органов) не осуществлять на земельном, участке работы, для проведения которых требуется соответствующее разрешение.
3.2.10. Осуществить проектирование и завершить строительство _____ не позднее ___года (лет) со дня подписания настоящего договора. При этом сроки, необходимые для утверждения проектно - сметной документации на проектирование и строительство, получение всех необходимых согласований и разрешений на строительство, а также оформление документов по сдаче _____ в установленном порядке в эксплуатацию входят в указанный срок.
3.2.11. Выполнять технические условия, требования инспектирующих служб.
3.2.12. Письменно в десятидневный срок уведомить Арендодателя об изменении своего адреса (местонахождения). При невыполнении данной обязанности все письма, повестки и другие документы, отправленные по адресу, указанному в договоре, считаются врученными Арендатору.
3.3. Арендодатель имеет право:
3.3.1. Осуществлять контроль за использованием и охраной земель Арендатором, за соблюдением им условий настоящего договора.
3.3.2. Требовать досрочного расторжения договора в случаях, предусмотренных настоящим договором и действующим законодательством Российской Федерации.
3.3.3. На беспрепятственный доступ на территорию арендуемого земельного участка с целью его осмотра на предмет соблюдения условий договора.
3.3.4. На возмещение убытков, причиненных ухудшением качества земельного участка и экологической обстановки в результате хозяйственной деятельности Арендатора, а также по иным основаниям, предусмотренным законодательством Российской Федерации.
3.4. Арендодатель обязан:
3.4.1. Выполнять в полном объеме условия договора.
3.4.2. Не вмешиваться в хозяйственную деятельность Арендатора, если она не наносит ущерба окружающей среде и не нарушает прав и законных интересов других лиц, не противоречит условиям договора и требованиям действующего законодательства Российской Федерации.

4. ПОРЯДОК ИЗМЕНЕНИЯ УСЛОВИЙ И ПРЕКРАЩЕНИЯ ДОГОВОРА

4.1. Изменение условий договора производится по соглашению сторон.
4.2. Соглашение об изменении или расторжении договора совершается в той же форме, что и договор.
4.3. Вносимые дополнения и изменения к договору рассматриваются сторонами в месячный срок со дня получения предложений и оформляются дополнительным соглашением.
4.4. По требованию Арендодателя Договор может быть досрочно расторгнут в случаях, когда Арендатор:
- использует земельный участок не в соответствии с его целевым назначением, предусмотренным п. 1.1 договора, и принадлежностью к той или иной категории земель;
- использует земельный участок, способами, которые приводят к значительному ухудшению экологической и санитарной обстановки;
- не использует земельный участок в указанных в договоре целях в течение одного года за исключением времени, в течение, которого земельный участок не мог быть использован по назначению из-за стихийных бедствий или иных обстоятельств, исключающих такое использование;
- не выполняет обязанности, предусмотренные пунктами 3.2.1, 3.2.2, 3.2.9, 3.2.10, 3.2.11, 3.2.12 договора;
- в иных случаях, предусмотренных законодательством Российской Федерации.

5. ОТВЕТСТВЕННОСТЬ СТОРОН. ПОРЯДОК РАЗРЕШЕНИЯ СПОРОВ

5.1. За нарушение условий договора стороны несут ответственность в соответствии с договором и действующим законодательством Российской Федерации.
5.2. За нарушение срока внесения арендной платы по договору Арендатор уплачивает Арендодателю пени из расчета одной трехсотой ставки рефинансирования от размера невнесенной арендной платы за каждый календарный день просрочки.
5.3. Уплата пени и других штрафов не освобождает Арендатора от устранения допущенных нарушений и не является основанием, для уменьшения арендной платы или освобождением от нее.
5.4. При невыполнении обязательств, предусмотренных пунктами 3.2.8., 3.2.9, 3.2.10, 3.2.11 договора Арендатор уплачивает Арендодателю штраф в размере в размере 1/300 ставки рефинансирования Центрального банка Российской Федерации на день просрочки за каждый день просрочки исполнения обязательств.
5.5. Споры, связанные с исполнением, изменением, расторжением договора, разрешаются в судебном порядке.

6. ЗАКЛЮЧИТЕЛЬНЫЕ ПОЛОЖЕНИЯ
6.1. Настоящий договор вступает в силу с момента проведения государственной регистрации договора в соответствии с действующим законодательством.
6.2. Настоящий договор заключен в трех экземплярах, имеющих одинаковую юридическую силу, один экземпляр для Арендодателя, один экземпляр для Арендатора, один экземпляр для органа, осуществляющего государственную регистрацию прав.
6.3. К договору прилагается кадастровый паспорт земельного участка (Приложение № 1), являющийся неотъемлемой частью настоящего договора.

7. ЮРИДИЧЕСКИЕ АДРЕСА, РЕКВИЗИТЫ И ПОДПИСИ СТОРОН

Арендодатель:
Департамент имущественных и земельных отношений администрации Ханты-Мансийского района
628002 Тюменская обл. ИНН 8601026093 КПП 860101001
г. Ханты-Мансийск, ул. Гагарина, 214 ОКПО 78198687
Тел. 35-28-10 факс 35-28-11 ОКАТО 71131000000 БИК 047162000
ОКВЭД 75.11.31
Р/С 40204810900000000002
РКЦ Ханты-Мансийска, г.Ханты-Мансийск

Директор департамента _____

Арендатор:
_____
_____

Представитель Арендатора
по доверенности _____

РОССИЙСКАЯ ФЕДЕРАЦИЯ
ХАНТЫ-МАНСИЙСКИЙ АВТОНОМНЫЙ ОКРУГ-ЮГРА
ТЮМЕНСКАЯ ОБЛАСТЬ
АДМИНИСТРАЦИЯ ХАНТЫ-МАНСИЙСКОГО РАЙОНА
ДЕПАРТАМЕНТ СТРОИТЕЛЬСТВА, АРХИТЕКТУРЫ И ЖКХ

П Р И К А З

от 17.01.2022 №4-н
г. Ханты-Мансийск

Об утверждении документации
по планировке территории для
размещения объекта: «Устройство
донного водоспуска системы
«Монах», пруд №2»

В соответствии со статьей 45 Градостроительного кодекса Российской Федерации, Федеральным законом от 06.10.2003 №131-ФЗ «Об общих принципах организации местного самоуправления в Российской Федерации», руководствуясь Уставом Ханты - Мансийского района, пунктом 16 Положения о департаменте строительства, архитектуры и ЖКХ (в редакции Решения Думы Ханты-Мансийского района от 31.01.2018 №241), учитывая обращение ИП Веденеева Андрея Анатольевича (№03-Вх-2298 от 01.12.2021) приказываю:
1. Утвердить проект планировки и проект межевания территории для размещения объекта: «Устройство донного водоспуска системы «Монах», пруд №2» согласно Приложениям 1,2 к настоящему приказу.
2. Департаменту строительства, архитектуры и ЖКХ разместить проект в государственной информационной системе обеспечения градостроительной деятельности Югры.
3. Опубликовать настоящий приказ в газете «Наш район» и разместить на официальном сайте администрации Ханты-Мансийского района.
4. Контроль за выполнением приказа оставляю за собой.

Заместитель главы
Ханты-Мансийского района,
директор департамента
строительства, архитектуры и ЖКХ Р.Ш. Речапов

РОССИЙСКАЯ ФЕДЕРАЦИЯ
ХАНТЫ-МАНСИЙСКИЙ АВТОНОМНЫЙ ОКРУГ-ЮГРА
ТЮМЕНСКАЯ ОБЛАСТЬ
АДМИНИСТРАЦИЯ ХАНТЫ-МАНСИЙСКОГО РАЙОНА
ДЕПАРТАМЕНТ СТРОИТЕЛЬСТВА, АРХИТЕКТУРЫ И ЖКХ

П Р И К А З

от 21.01.2022 № 9-н
г. Ханты-Мансийск

Об утверждении документации
по планировке территории для
размещения объекта: «Инженерная
подготовка кустовой площадки №40
Восточно-Каменного месторождения»

В соответствии со статьей 45 Градостроительного кодекса Российской Федерации, Федеральным законом от 06.10.2003 №131-ФЗ «Об общих принципах организации местного самоуправления в Российской Федерации», руководствуясь Уставом Ханты - Мансийского района, пунктом 16 Положения о департаменте строительства, архитектуры и ЖКХ (в редакции Решения Думы Ханты-Мансийского района от 31.01.2018 №241), учитывая обращение АО «НПИИЭК» от 03.12.2021 исх. №1994 (№03-Вх-2330 от 03.12.2021) приказываю:
1. Утвердить проект планировки территории для размещения объекта: «Инженерная подготовка кустовой площадки №40 Восточно-Каменного месторождения» согласно Приложениям 1, 2 к настоящему приказу.
2. Департаменту строительства, архитектуры и ЖКХ разместить проект в государственной информационной системе обеспечения градостроительной деятельности Югры.
3. Опубликовать настоящий приказ в газете «Наш район» и разместить на официальном сайте администрации Ханты-Мансийского района.
4. Контроль за выполнением приказа оставляю за собой.

Заместитель главы
Ханты-Мансийского района,
директор департамента
строительства, архитектуры и ЖКХ Р.Ш. Речапов

РОССИЙСКАЯ ФЕДЕРАЦИЯ
ХАНТЫ-МАНСИЙСКИЙ АВТОНОМНЫЙ ОКРУГ-ЮГРА
ТЮМЕНСКАЯ ОБЛАСТЬ
АДМИНИСТРАЦИЯ ХАНТЫ-МАНСИЙСКОГО РАЙОНА
ДЕПАРТАМЕНТ СТРОИТЕЛЬСТВА, АРХИТЕКТУРЫ И ЖКХ
П Р И К А З

от 24.01.2022 №10-н
г.Ханты-Мансийск

О внесении изменений в приказ от 25.11.2021
№283-н «Об утверждении документации
по планировке территории для размещения
объекта: «Обустройство левобережной части
Приобского месторождения. Куст скважин №132»

В соответствии со статьей 45 Градостроительного кодекса Российской Федерации, Федеральным законом от 06.10.2003 №131-ФЗ «Об общих принципах организации местного самоуправления в Российской Федерации», руководствуясь Уставом Ханты - Мансийского района, пунктом 16 Положения о департаменте строительства, архитектуры и ЖКХ (в редакции Решения Думы от 31.01.2018 №241), учитывая обращение ООО «РН-Юганскнефтегаз» от 13.01.2022 №16/03/01-02-00117 (№03-Вх-88 от 20.01.2022) приказываю:
1. Внести в приказ от 25.11.2021 №283-н «Об утверждении документации по планировке территории для размещения объекта: «Обустройство левобережной части Приобского месторождения. Куст скважин №132» изменения, согласно приложению 1 к настоящему приказу.
2. Опубликовать настоящий приказ в газете «Наш район» и разместить на официальном сайте администрации Ханты-Мансийского района.
3. Контроль за выполнением приказа оставляю за собой.

Заместитель главы
Ханты-Мансийского района,
директор департамента
строительства, архитектуры и ЖКХ Р.Ш. Речапов

РОССИЙСКАЯ ФЕДЕРАЦИЯ
ХАНТЫ-МАНСИЙСКИЙ АВТОНОМНЫЙ ОКРУГ-ЮГРА
ТЮМЕНСКАЯ ОБЛАСТЬ
АДМИНИСТРАЦИЯ ХАНТЫ-МАНСИЙСКОГО РАЙОНА
ДЕПАРТАМЕНТ СТРОИТЕЛЬСТВА, АРХИТЕКТУРЫ И ЖКХ

П Р И К А З

от 24.01.2022 №11-н
г. Ханты-Мансийск

О подготовке документации по планировке
территории для размещения объекта:
«Реализация программы разработки Юрского
комплекса ЮК2-7 на Кустах №№ 10, 20
Средне-Назымского лицензионного участка»

В соответствии со статьей 45 Градостроительного кодекса Российской Федерации, статьей 15 Федерального закона от 06.10.2003 №131-ФЗ «Об общих принципах организации местного самоуправления в Российской Федерации», руководствуясь Уставом Ханты-Мансийского района, пунктом 16 Положения о департаменте строительства, архитектуры и ЖКХ (в редакции Решения Думы от 31.01.2018 №241), учитывая обращение ООО «РИТЭК» от 19.01.2022 №30/6-17 (№01-Вх-419 от 20.01.2022) приказываю:
1. ООО «РИТЭК» организовать за счет собственных средств подготовку документации по проекту планировки территории для размещения объекта: «Реализация программы разработки Юрского комплекса ЮК2-7 на Кустах №№ 10, 20 Средне-Назымского лицензионного участка», расположенного по адресу: Тюменская область, Ханты-Мансийский автономный округ - Югра, Ханты-Мансийский район, район Средне-Назымский лицензионный участок.
2. Департаменту строительства, архитектуры и ЖКХ обеспечить проверку (согласование) документации по планировке территории на соответствие требованиям действующего законодательства. 3. Опубликовать настоящий приказ в газете «Наш район» и разместить на официальном сайте администрации Ханты-Мансийского района.
4. Контроль за выполнением приказа оставляю за собой.

Заместитель главы
Ханты-Мансийского района,
директор департамента
строительства, архитектуры и ЖКХ Р.Ш. Речапов

МУНИЦИПАЛЬНОЕ ОБРАЗОВАНИЕ
ХАНТЫ-МАНСИЙСКИЙ РАЙОН
Ханты-Мансийский автономный округ – Югра

АДМИНИСТРАЦИЯ ХАНТЫ-МАНСИЙСКОГО РАЙОНА

П О С Т А Н О В Л Е Н И Е

от 11.01.2022 № 4
г. Ханты-Мансийск

Об утверждении порядка размещения сведений о доходах, расходах, об имуществе и обязательствах имущественного характера руководителей муниципальных учреждений подведомственных администрации Ханты-Мансийского района и членов их семей на официальном сайте администрации Ханты-Мансийского района и предоставления этих сведений общероссийским средствам массовой информации для опубликования

В соответствии со статьей 8 Федерального закона от 25.12.2008 № 273-ФЗ «О противодействии коррупции», руководствуясь Указом Президента Российской Федерации от 08.07.2013 № 613 «Вопросы противодействия коррупции», приказом Минтруда России от 30.01.2015 № 51н «О требованиях к размещению сведений о доходах, об имуществе и обязательствах имущественного характера руководителей федеральных государственных учреждений и членов их семей на официальных сайтах федеральных государственных учреждений (органов, осуществляющих функции и полномочия учредителей федеральных государственных учреждений) и предоставлению этих сведений общероссийским средствам массовой информации для опубликования»:

1. Утвердить Порядок размещения сведений о доходах, расходах, об имуществе и обязательствах имущественного характера руководителей муниципальных учреждений подведомственных администрации Ханты-Мансийского района и членов их семей на официальном сайте администрации Ханты-Мансийского района и предоставления этих

сведений общероссийским средствам массовой информации для опубликования согласно приложению.

2. Опубликовать настоящее постановление в газете «Наш район», в официальном сетевом издании «Наш район Ханты-Мансийский», разместить на официальном сайте администрации Ханты-Мансийского района.

3. Контроль за выполнением постановления возложить на управляющего делами администрации Ханты-Мансийского района.

Глава Ханты-Мансийского района К.Р.Минулин

Приложение
к постановлению администрации
Ханты-Мансийского района
от 11.01.2022 № 4

Порядок размещения сведений о доходах, расходах, об имуществе и обязательствах имущественного характера руководителей муниципальных учреждений подведомственных администрации Ханты-Мансийского района и членов их семей на официальном сайте администрации Ханты-Мансийского района и предоставления этих сведений общероссийским средствам массовой информации для опубликования

1. Настоящий Порядок устанавливает требования к размещению сведений о доходах, расходах, об имуществе и обязательствах имущественного характера руководителей муниципальных учреждений подведомственных администрации Ханты-Мансийского района (далее – руководители муниципальных учреждений), сведений о доходах, расходах, об имуществе и обязательствах имущественного характера супруг (супругов) и несовершеннолетних детей (далее – сведения о доходах, об имуществе и обязательствах имущественного характера) на официальном сайте администрации Ханты-Мансийского района в информационно-телекоммуникационной сети «Интернет» (далее – официальный сайт) и предоставлению этих сведений общероссийским средствам массовой информации для опубликования.

2. Размещение сведений о доходах, расходах, об имуществе и обязательствах имущественного характера осуществляется на официальном сайте в разделе «Сведения о доходах, об имуществе и обязательствах имущественного характера руководителей муниципальных учреждений и членов их семей».

3. На официальном сайте размещаются и предоставляются общероссийским средствам массовой информации для опубликования следующие сведения о доходах, расходах, об имуществе и обязательствах имущественного характера (по форме, утвержденной приложением к настоящему Порядку):

3.1. Декларированный годовой доход руководителей муниципальных учреждений и членов их семей.

3.2. Перечень объектов недвижимого имущества, принадлежащих руководителям муниципальных учреждений и членам их семей на праве собственности или находящихся в их пользовании, с указанием вида, площади и страны расположения каждого из таких объектов.

3.3. Перечень транспортных средств с указанием вида и марки, принадлежащих на праве собственности руководителям муниципальных учреждений и членам их семей.

3.4. Сведения об источниках получения средств, за счет которых совершены сделки (совершена сделка) по приобретению земельного участка, другого объекта недвижимости, транспортного средства, ценных бумаг, акций (долей участия, паев в уставных (складочных) капиталах организаций), цифровых финансовых активов, цифровой валюты, если общая сумма таких сделок (сумма такой сделки) превышает общий доход лица, указанного в пункте 1 настоящего Порядка, и его супруги (супруга) за три последних года, предшествующих отчетному периоду.

4. В размещаемых на официальном сайте и предоставляемых общероссийским средствам массовой информации для опубликования сведениях о доходах, расходах, об имуществе и обязательствах имущественного характер а запрещается указывать:

4.1. Иные сведения (кроме указанных в пункте 4 настоящего Порядка)
о доходах руководителей муниципальных учреждений и членов их семей, об имуществе, принадлежащем на праве собственности названным лицам, и об обязательствах имущественного характера.

4.2. Персональные данные членов семьи руководителей муниципальных учреждений.

4.3. Данные, позволяющие определить место жительства, почтовый адрес, телефон и иные индивидуальные средства коммуникации руководителей муниципальных учреждений и членов их семей.

4.4. Данные, позволяющие определить местонахождение объектов недвижимого имущества, принадлежащих руководителям муниципальных учреждений и членам их семей на праве собственности или находящихся в их пользовании.

4.5. Информацию, отнесенную к государственной тайне или являющуюся конфиденциальной.

5. Сведения о доходах, расходах, об имуществе и обязательствах имущественного характера, указанные в пункте 4 настоящего Порядка, размещаются на официальном сайте в течение 14 рабочих дней со дня истечения срока, установленного для их подачи, и находятся весь период замещения руководителями муниципальных учреждений должностей.

6. Размещение на официальном сайте сведений о доходах, расходах об имуществе и обязательствах имущественного характера, указанных в пункте 4 настоящего Порядка, и предоставление этих сведений общероссийским средствам массовой информации для опубликования обеспечивается кадровым подразделением администрации Ханты-Мансийского района.

7. Муниципальные служащие кадрового подразделения администрации Ханты-Мансийского района, обеспечивающие размещение сведений о доходах, расходах, об имуществе и обязательствах имущественного характера на официальном сайте и их представление общероссийским средствам массовой информации для опубликования,

несут в соответствии с законодательством Российской Федерации ответственность за разглашение сведений, отнесенных к государственной тайне или являющихся конфиденциальными.

8. Кадровым подразделением администрации Ханты-Мансийского района:

8.1. В течение трех рабочих дней со дня поступления запроса от средств массовой информации сообщают о нем руководителю муниципального учреждения, в отношении которого поступил запрос.

8.2. В течение семи рабочих дней со дня поступления запроса от средств массовой информации обеспечивает представление им сведений, указанных в пункте 4 настоящего Порядка, в том случае, если запрашиваемые сведения отсутствуют на официальном сайте.

9. Сведения о доходах, расходах, об имуществе и обязательствах имущественного характера, указанные в пункте 4 настоящего Порядка, размещаются:

9.1. Без ограничения доступа к ним третьих лиц.

9.2. В табличной форме согласно приложению к настоящему Порядку, в гипертекстовом формате и (или) в виде приложенных файлов в одном или нескольких из следующих форматов: .DOC, .DOCX, .EXCEL, .RTF.
При этом должна быть обеспечена возможность поиска по тексту файла и копирования фрагментов текста.

10. Не допускается:

10.1. Размещение на официальных сайтах заархивированных сведений (формат .rar, .zip), сканированных документов.

10.2. Использование на официальных сайтах форматов, требующих дополнительного распознавания.

10.3. Установление кодов безопасности для доступа к сведениям о доходах, расходах, об имуществе и обязательствах имущественного характера.

10.4. Запрашивание любых сведений у лица, осуществляющего доступ к размещенным сведениям.

11. Размещенные на официальных сайтах сведения о доходах, об имуществе и обязательствах имущественного характера:

11.1. Не подлежат удалению.

11.2. Находятся в открытом доступе (размещены на официальных сайтах) в течение всего периода замещения руководителями муниципальных учреждений должностей.

12. При представлении руководителями муниципальных учреждений уточненных сведений о доходах, расходах, об имуществе и обязательствах имущественного характера соответствующие изменения вносятся в размещенные на официальном сайте сведения о доходах, об имуществе и обязательствах имущественного характера не позднее 14 рабочих дней после окончания срока, установленного для представления уточненных

сведений.

Приложение к Порядку
Форма

Сведения
о доходах, расходах, об имуществе
и обязательствах имущественного характера

_____,
(полное наименование должности руководителя муниципального учреждения)
а также о доходах, об имуществе и обязательствах имущественного характера его супруги (супруга), несовершеннолетних детей за период с 1 января 20___ года по 31 декабря 20___ года

	Годовой доход за отчетный период (руб.) <1>	Перечень объектов недвижимого имущества и транспортных средств, принадлежащих на праве собственности (находящихся в пользовании)					Перечень объектов недвижимого имущества, находящихся в пользовании			Сведения об источниках получения средств, за счет которых совершена сделка по приобретению земельного участка, иного объекта недвижимости, транспортного средства, ценных бумаг, акций (долей участия, паев в уставных (складочных) капиталах организаций), цифровых финансовых активов и цифровой валюты <4>
		вид объектов недвижимости	площадь (кв. м)	страна расположения	транспортные средства (вид, марка)	вид объектов недвижимости	площадь (кв. м)	страна расположения		
Фамилия и инициалы руководителя муниципального учреждения										
Супруга (супруг) <2>										
Несовершеннолетний ребенок <2>										

<1> Фамилия и инициалы супруги (супруга) и несовершеннолетних детей не указываются;
<2> Указывается «да» или «нет» (отсутствие);
<3> Указывается вид приобретенного имущества (земельный участок, жилой дом, квартира, иное недвижимое имущество, транспортное средство, ценные бумаги, акции (доли участия, паи в уставных (складочных) капиталах организаций), цифровые финансовые активы, цифровая валюта);
<4> – информация об источниках получения средств, за счет которых совершена сделка по приобретению земельного участка, другого объекта недвижимости, транспортного средства, ценных бумаг, акций (долей участия, паев в уставных (складочных) капиталах организаций), цифровых финансовых активов, цифровой валюты и (или) иного имущества, приобретенного на основании сделки, если сумма такой сделки и (или) совокупность таких сделок в течение календарного года, предшествующего году совершения такой сделки, превышает общий доход лица, замещающего должность, и его супруги (супруга) за три последних года, предшествующих году совершения такой сделки, если это не запрещено законодательством о гражданском

МУНИЦИПАЛЬНОЕ ОБРАЗОВАНИЕ
ХАНТЫ-МАНСИЙСКИЙ РАЙОН
Ханты-Мансийский автономный округ – Югра

АДМИНИСТРАЦИЯ ХАНТЫ-МАНСИЙСКОГО РАЙОНА

П О С Т А Н О В Л Е Н И Е

от 24.01.2022 № 21
г. Ханты-Мансийск

Об утверждении перечня объектов,
в отношении которых планируется
заключение концессионных соглашений,
на 2022 год

В соответствии с частью 3 статьи 4 Федерального закона от 21.07.2005 № 115-ФЗ «О концессионных соглашениях», Порядком формирования перечня объектов, в отношении которых планируется заключение концессионных соглашений, утвержденным постановлением администрации Ханты-Мансийского района от 07.05.2020 № 119 «О заключении концессионных соглашений и о порядке формирования перечня объектов, в отношении которых планируется заключение концессионных соглашений», на основании предложений департамента строительства, архитектуры и ЖКХ администрации Ханты-Мансийского района от 13.01.2022 № 03-Исх-135:

1. Утвердить перечень объектов, в отношении которых планируется заключение концессионных соглашений, на 2022 год согласно приложению.
2. Департаменту имущественных и земельных отношений администрации Ханты-Мансийского района обеспечить размещение на официальном сайте Российской Федерации в информационно-телекоммуникационной сети «Интернет» для размещения информации о проведении торгов, определенном Правительством Российской Федерации, официальном сайте администрации Ханты-Мансийского района утвержденного перечня объектов, в отношении которых планируется заключение концессионных соглашений, в установленном порядке.
3. Опубликовать настоящее постановление в газете «Наш район», в официальном сетевом издании «Наш район Ханты-Мансийский», разместить на официальном сайте администрации Ханты-Мансийского района.
4. Настоящее постановление вступает в силу после его подписания.
5. Контроль за выполнением постановления возложить на заместителя главы Ханты-Мансийского района, директора департамента имущественных и земельных отношений.

Глава Ханты-Мансийского района К.Р.Минулин

Приложение
к постановлению администрации
Ханты-Мансийского района
от 24.01.2022 № 21

Перечень объектов,
в отношении которых планируется заключение
концессионных соглашений, на 2022 год

№ п/п	Наименование объекта концессионного соглашения, адрес объекта	Сведения о земельном участке и правах на земельный участок (кадастровый номер, площадь, кв. м)	Планируемая сфера применения объекта (в том числе сведения о включении в программу)	Вид работ в рамках концессионного соглашения (создание и (или) реконструкция)	Качественные характеристики объекта/ предполагаемая мощность	Оценочный объем требуемых инвестиций	Контактные данные ответственного лица за предоставление информации (ФИО, должность, адрес электронной почты, телефон)
1	2	3	4	5	6	7	8
1.	Строительство сетей электроснабжения п. Урманный, сельское поселение Красноленинский, Ханты-Мансийский район	-	-	создание	26,2 км; 2,5МВА	520 млн. рублей с НДС	главный специалист сектора развития жилищно-коммунального комплекса и благоустройства Киреев Александр Алексеевич телефон: 8 (3467) 33-24-76 доб. 311, адрес электронной почты: kaadsa@hmrn.ru
2.	Строительство сетей электроснабжения п. Красноленинский, сельское поселение Красноленинский, Ханты-Мансийский район	-	-	создание			
3.	Строительство сетей электроснабжения п. Кедровый, сельское поселение Кедровый, Ханты-Мансийский район	-	-	создание	30 км; 2,5МВА	400 млн. рублей с НДС	
4.	Строительство сетей электроснабжения с. Елизарово, сельское поселение Кедровый, Ханты-Мансийский район	-	-	создание	40,1 км; 1,63 МВА	207 млн. рублей с НДС	
5.	Строительство сетей электроснабжения п. Кирпичный, сельское поселение Луговской, Ханты-Мансийский район	-	-	создание	8,55 км;	137 млн. рублей с НДС	

МУНИЦИПАЛЬНОЕ ОБРАЗОВАНИЕ
ХАНТЫ-МАНСИЙСКИЙ РАЙОН
Ханты-Мансийский автономный округ – Югра

АДМИНИСТРАЦИЯ ХАНТЫ-МАНСИЙСКОГО РАЙОНА

Р А С П О Р Я Ж Е Н И Е

от 24.01.2022 № 57-р
г. Ханты-Мансийск

О внесении изменений в распоряжение
администрации Ханты-Мансийского
района от 26.06.2014 № 838-р
«О создании рабочей группы
по координации деятельности
муниципальных предприятий
жилищно-коммунального комплекса
Ханты-Мансийского района в части
взыскания оплаты за жилищно-
коммунальные услуги»

В связи со сложившейся эпидемиологической ситуацией на территории Ханты-Мансийского автономного округа – Югры, связанной с распространением (COVID-19):

1. Внести в приложение 1 к распоряжению администрации Ханты-Мансийского района от 26.06.2014 № 838-р «О создании рабочей группы по координации деятельности муниципальных предприятий жилищно-коммунального комплекса Ханты-Мансийского района в части взыскания оплаты за жилищно-коммунальные услуги» изменения, изложив пункт 1 раздела III в новой редакции:
«1. Заседания рабочей группы проводятся по мере необходимости в очной или заочной формах, но не реже 1 раза в квартал.».
2. Опубликовать (обнародовать) настоящее распоряжение в газете «Наш район», в официальном сетевом издании «Наш район Ханты-Мансийский» и разместить на официальном сайте администрации Ханты-Мансийского района.
3. Контроль за выполнением распоряжения возложить на заместителя главы Ханты-Мансийского района, директора департамента строительства, архитектуры и ЖКХ администрации Ханты-Мансийского района.

Глава Ханты-Мансийского района К.Р.Минулин

РОССИЙСКАЯ ФЕДЕРАЦИЯ
ХАНТЫ-МАНСИЙСКИЙ АВТОНОМНЫЙ ОКРУГ-ЮГРА
ТЮМЕНСКАЯ ОБЛАСТЬ
АДМИНИСТРАЦИЯ ХАНТЫ-МАНСИЙСКОГО РАЙОНА
ДЕПАРТАМЕНТ СТРОИТЕЛЬСТВА, АРХИТЕКТУРЫ И ЖКХ
П Р И К А З

от 24.01.2022 №12-н
г.Ханты-Мансийск

О внесении изменений в приказ от 30.08.2021
№205-н «Об утверждении документации
по планировке территории для размещения
объекта: «Обустройство кустовых площадок
№№28, 30 Средне-Назымского
лицензионного участка»

В соответствии со статьей 45 Градостроительного кодекса Российской Федерации, Федеральным законом от 06.10.2003 №131-ФЗ «Об общих принципах организации местного самоуправления в Российской Федерации», руководствуясь Уставом Ханты - Мансийского района, пунктом 16 Положения о департаменте строительства, архитектуры и ЖКХ (в редакции Решения Думы от 31.01.2018 №241), учитывая обращение ЗАО «ПриобьНИПИ» от 20.01.2022 №13 (№03-Вх-94 от 20.01.2022) приказываю:
1. Внести в приказ от 30.08.2021 №205-н «Об утверждении документации по планировке территории для размещения объекта: «Обустройство кустовых площадок №№28, 30 Средне-Назымского лицензионного участка» изменения, согласно приложению 1 к настоящему приказу.
2. Опубликовать настоящий приказ в газете «Наш район» и разместить на официальном сайте администрации Ханты-Мансийского района.
3. Контроль за выполнением приказа оставляю за собой.

Заместитель главы
Ханты-Мансийского района,
директор департамента
строительства, архитектуры и ЖКХ Р.Ш. Речапов

РОССИЙСКАЯ ФЕДЕРАЦИЯ
ХАНТЫ-МАНСИЙСКИЙ АВТОНОМНЫЙ ОКРУГ-ЮГРА
ТЮМЕНСКАЯ ОБЛАСТЬ
АДМИНИСТРАЦИЯ ХАНТЫ-МАНСИЙСКОГО РАЙОНА
ДЕПАРТАМЕНТ СТРОИТЕЛЬСТВА, АРХИТЕКТУРЫ И ЖКХ
П Р И К А З

от 24.01.2022 №13-н
г.Ханты-Мансийск

О внесении изменений в приказ от 30.08.2021
№203-н «Об утверждении документации
по планировке территории для размещения
объекта: «Обустройство кустовых площадок
№№17, 18 Апрельского лицензионного участка»

В соответствии со статьей 45 Градостроительного кодекса Российской Федерации, Федеральным законом от 06.10.2003 №131-ФЗ «Об общих принципах организации местного самоуправления в Российской Федерации», руководствуясь Уставом Ханты - Мансийского района, пунктом 16 Положения о департаменте строительства, архитектуры и ЖКХ (в редакции Решения Думы от 31.01.2018 №241), учитывая обращение ЗАО «ПриобьНИПИ» от 20.01.2022 №14 (№03-Вх-95 от 20.01.2022) приказываю:
1. Внести в приказ от 30.08.2021 №203-н «Об утверждении документации по планировке территории для размещения объекта: «Обустройство кустовых площадок №№17, 18 Апрельского лицензионного участка» изменения, согласно приложению 1 к настоящему приказу.
2. Опубликовать настоящий приказ в газете «Наш район» и разместить на официальном сайте администрации Ханты-Мансийского района.
3. Контроль за выполнением приказа оставляю за собой.

Заместитель главы
Ханты-Мансийского района,
директор департамента
строительства, архитектуры и ЖКХ Р.Ш. Речапов

МУНИЦИПАЛЬНОЕ ОБРАЗОВАНИЕ
ХАНТЫ-МАНСИЙСКИЙ РАЙОН
Ханты-Мансийский автономный округ – Югра

АДМИНИСТРАЦИЯ ХАНТЫ-МАНСИЙСКОГО РАЙОНА

П О С Т А Н О В Л Е Н И Е

от 24.01.2022 № 22
г. Ханты-Мансийск

О мерах по реализации решения Думы Ханты-Мансийского района от 17.12.2021 № 34 «О бюджете Ханты-Мансийского района на 2022 год и плановый период 2023 и 2024 годов»

В соответствии со статьей 215.1 Бюджетного кодекса Российской Федерации, в целях реализации решения Думы Ханты-Мансийского района от 17.12.2021 № 34 «О бюджете Ханты-Мансийского на 2022 год и плановый период 2023 и 2024 годов»:

1. Принять к исполнению бюджет Ханты-Мансийского района на 2022 год и плановый период 2023 и 2024 годов (далее – бюджет района).

2. Утвердить план мероприятий по росту доходов, оптимизации расходов бюджета и сокращению муниципального долга Ханты-Мансийского района на 2022 год и плановый период 2023 и 2024 годов (далее – План) согласно приложению.

3. Органам администрации Ханты-Мансийского района ежеквартально до 10 числа месяца, следующего за отчетным кварталом, представлять в комитет по финансам администрации Ханты-Мансийского района (далее – комитет по финансам) информацию о выполнении Плана мероприятий по установленной им форме.

4. Главным администраторам доходов бюджета района обеспечить:

а) рост неналоговых доходов бюджета муниципального образования по итогам его исполнения за 2022 год по сравнению с уровнем исполнения 2021 года в сопоставимых условиях не менее 1,5 процента;

б) проведение мероприятий, направленных на снижение просроченной дебиторской задолженности.

5. В целях повышения уровня администрирования доходов при исполнении бюджета района, а также в целях оперативного формирования ожидаемой оценки поступления доходов в бюджет района главным администраторам доходов бюджета района представлять в комитет по финансам:

а) ежемесячно до 15-го числа месяца, следующего за отчетным, ожидаемую оценку поступлений доходов в 2022 году с разбивкой по месяцам с учетом фактического поступления за истекший период в разрезе кодов классификации доходов, администрируемых соответствующим главным администратором доходов;

б) ежеквартально до 15-го числа месяца, следующего за отчетным кварталом, информацию о причинах отклонения фактического поступления доходов в отчетном периоде текущего финансового года:

от фактического поступления доходов за аналогичный период прошедшего финансового года в разрезе кодов классификации доходов, администрируемых соответствующим главным администратором доходов;

от утвержденного (уточненного) плана на текущий финансовый год в разрезе кодов классификации доходов, администрируемых соответствующим главным администратором доходов;

в) ежегодно до 20-го числа месяца, следующего за отчетным финансовым годом, аналитическую информацию:

об исполнении уточненного годового плана доходов по кодам классификации доходов, администрируемых соответствующим главным администратором, с обоснованием причин возникших отклонений фактических поступлений от уточненного плана;

о причинах отклонений фактического поступления доходов в отчетном финансовом году от фактического поступления доходов в прошедшем финансовом году по кодам классификации доходов, администрируемых соответствующим главным администратором.

6. Главным распорядителям средств бюджета района обеспечить:

а) исполнение бюджета района с учетом основных направлений бюджетной и налоговой политики района на 2022 год и на плановый период 2023 и 2024 годов;

б) результативное, адресное и целевое использование средств бюджета района в соответствии с утвержденными бюджетными ассигнованиями и лимитами бюджетных обязательств;

в) в пределах доведенных лимитов бюджетных обязательств своевременное исполнение расходных обязательств бюджета района, а также недопущение возникновения просроченной кредиторской задолженности;

г) своевременную и качественную реализацию структурных элементов (основных мероприятий) муниципальных программ Ханты-Мансийского района, достижение целевых показателей муниципальных программ Ханты-Мансийского района;

д) принятие мер по повышению качества финансового менеджмента;

е) продолжение работы по повышению качества и доступности оказываемых муниципальных услуг, обеспечению доступа к бюджетным средствам, предусмотренным на оказание услуг в социальной сфере, негосударственным организациям (коммерческим, некоммерческим), в том числе с использованием механизмов организации оказания государственных и муниципальных услуг в соответствии с Федеральным законом от 13.07.2020 № 189-ФЗ «О государственном (муниципальном) социальном заказе на оказание государственных (муниципальных) услуг в социальной сфере»;

ж) осуществление контроля за исполнением муниципальных заданий, за соблюдением условий, целей и порядков предоставления субсидий юридическим лицам, в том числе некоммерческим организациям, крестьянским (фермерским) хозяйствам, индивидуальным предпринимателям;

з) целевое использование межбюджетных трансфертов, полученных в форме субсидий, субвенций и иных межбюджетных трансфертов из федерального и регионального бюджета;

и) своевременное подписание соглашений с главными распорядителями средств регионального бюджета, осуществляющими предоставление межбюджетных трансфертов, имеющих целевое назначение;

к) заключение соглашений с муниципальными образованиями сельских поселений района не позднее 30-го дня со дня вступления в силу соглашений с главными распорядителями средств регионального бюджета в отношении предоставляемых из регионального бюджета субсидий, иных межбюджетных трансфертов на финансовое обеспечение исполнения расходных обязательств автономного округа по оказанию финансовой поддержки осуществления органами местного самоуправления муниципальных образований автономного округа полномочий по вопросам местного значения;

л) соблюдение условий, достижение целевых показателей, предусмотренных заключенными соглашениями о предоставлении межбюджетных трансфертов, имеющих целевое назначение из федерального и регионального бюджета;

м) осуществление контроля за соблюдением условий, целей и достижением целевых показателей, предусмотренных заключенными соглашениями о предоставлении межбюджетных субсидий, иных межбюджетных трансфертов из бюджета автономного округа;

н) представление в управление по бюджету комитета по финансам администрации Ханты-Мансийского района ежеквартально до 10 числа месяца, следующего за отчетным кварталом, за год – до 20.01.2023 пояснительной записки по исполнению бюджетных ассигнований, предусмотренных на реализацию муниципальных программ

района и непрограммную деятельность, содержащих сведения о выполнении муниципального задания и (или) иных результатах использования бюджетных ассигнований, в том числе субсидий на иные цели. Одновременно с пояснительной запиской предоставляется информация согласно таблицы.

Таблица

Муниципальная программа/ непрограммные расходы	Мероприятие	РзПр	КЦСР	План тыс. руб.	Факт тыс. руб.	% исполнения	Причины неисполнения*

Причины неисполнения указываются за 1 квартал – менее 20%; за полугодие – менее 45%; за 9 месяцев – менее 70%; за год – менее 98%.;

7. Главным распорядителям средств бюджета района:

не принимать решения, приводящие к увеличению в 2022 году численности работников органов администрации Ханты-Мансийского района (за исключением случаев принятия решений по перераспределению полномочий или наделению ими) и муниципальных учреждений Ханты-Мансийского района (за исключением случаев принятия решений по перераспределению полномочий или наделению ими, по вводу (приобретению) новых объектов капитального строительства);

обеспечить проведение культурных и спортивно массовых мероприятий в соответствии с перечнем и порядком, утвержденными правовым актом администрации Ханты-Мансийского района;

при принятии решений о выплате премии за выполнение особо важных и сложных заданий расчеты и обоснования согласовывать с комитетом по финансам администрации Ханты-Мансийского района.

8. Ответственным исполнителям муниципальных программ, главным распорядителям средств бюджета района обеспечивать в приоритетном порядке софинансирование расходов, предоставленных из федерального и регионального бюджета в форме субсидий, иных межбюджетных трансфертов, на достижение целей, показателей и результатов региональных проектов.

9. Установить, что заключение и оплата получателями средств бюджета района муниципальных контрактов и иных обязательств, исполнение которых осуществляется за счет средств бюджета района, в 2022 году осуществляются в пределах доведенных до них лимитов бюджетных обязательств в соответствии с бюджетной классификацией Российской Федерации с учетом принятых и неисполненных обязательств.

10. Установить, что муниципальные заказчики:

а) осуществляют оплату по заключенным договорам (контрактам) о поставке товаров, выполнении работ, оказании услуг и аренде имущества для муниципальных нужд после подтверждения поставки товаров, выполнения (оказания) предусмотренных указанными договорами

(контрактами) работ (услуг), их этапов, если возможность авансовых платежей не установлена правовыми актами Ханты-Мансийского района;

б) вправе предусматривать авансовый платеж в размере до 100 процентов:

от суммы договора (контракта) – о закупке печатных и электронных изданий (в том числе о подписке на периодические печатные и электронные издания, об оказании услуг по предоставлению доступа к электронным изданиям), о закупке (изготовлении) бланков строгой отчетности; об обучении на курсах повышения квалификации, курсах профессиональной переподготовки; об участии в семинарах, совещаниях, форумах, конференциях; на приобретение авиа- и железнодорожных билетов, билетов для проезда городским и пригородным транспортом; о предоставлении грантов, присужденных по итогам конкурсов Ханты-Мансийского района; по обязательному страхованию лиц, замещающих муниципальные должности района, лиц, замещающих должности муниципальной службы района; об оказании услуг, связанных с направлением в служебную командировку (проезд к месту служебной командировки и обратно, наем жилого помещения, транспортное обслуживание, обеспечение питанием); по обязательному страхованию гражданской ответственности владельцев транспортных средств; об оказании услуг почтовой связи; по аренде нежилых помещений для нужд органов администрации Ханты-Мансийского района, созданных в целях обеспечения исполнения полномочий администрации Ханты-Мансийского района; о закупке товаров (работ, услуг) для муниципальных нужд в целях реализации мероприятий, связанных с профилактикой и устранением последствий распространения коронавирусной инфекции;

по договорам (контрактам) участия в долевом строительстве многоквартирных домов путем внесения денежных средств в счет уплаты цены договоров (контракта) участия в долевом строительстве на эскроу – счет, открытый в уполномоченном банке в соответствии с федеральным законом от 30.12.2004 № 214-ФЗ «Об участии в долевом строительстве многоквартирных домов и иных объектов недвижимости и о внесении изменений в некоторые законодательные акты Российской Федерации;

в) вправе предусматривать авансовый платеж в размере, не превышающем 50 процентов от суммы договора (контракта) о поставке товаров, выполнении работ, оказании услуг для муниципальных нужд при осуществлении закупки в учреждениях и предприятиях уголовно-исполнительной системы;

г) вправе предусматривать авансовый платеж в размере, не превышающем 30 процентов от суммы договора (контракта) о предоставлении услуг связи (за исключением почтовой), об оказании услуг по организации (включая организацию питания) спортивно-

тренировочных и оздоровительных смен в детских лагерях Ханты-Мансийского района, учебно-тренировочных сборов, организации и проведению муниципальных мероприятий, участию в региональных, федеральных (общероссийских) и международных мероприятиях лечебно-оздоровительного отдыха детей-сирот и детей, оставшихся без попечения родителей, от 7 до 17 лет;

д) вправе осуществлять:

оплату по договорам (контрактам) энергоснабжения, технологического присоединения энергопринимающих устройств электрической энергии, теплоснабжения, газоснабжения, холодного водоснабжения и водоотведения, проведения государственной экспертизы проектной документации и результатов инженерных изысканий, а также проведения государственной экологической экспертизы в соответствии с нормативными правовыми актами Российской Федерации;

авансовые платежи (два и более месяца) в счет будущих расчетных периодов ресурсоснабжающим организациям, региональному оператору по обращению с твердыми коммунальными отходами и иным юридическим лицам, которым в соответствии с законодательством Российской Федерации вносится плата за жилое помещение и коммунальные услуги (ресурсы), в соответствии с нормативными правовыми актами Ханты-Мансийского автономного округа – Югры, Ханты-Мансийского района;

е) в случае предоставления в 2022 году субсидий из федерального, регионального бюджета бюджету Ханты-Мансийского района вправе предусматривать авансовый платеж в размере до 50 процентов суммы договора (контракта), но не более лимитов бюджетных обязательств, доведенных на соответствующие цели на финансовый год, по договорам (контрактам) на выполнение работ по строительству, реконструкции, капитальному ремонту объектов;

11. Установить, что бюджетные и автономные учреждения района при заключении контрактов (договоров) о поставке товаров, выполнении работ, оказании услуг, предусматривающих авансовые платежи, соблюдают требования, установленные пунктом 10 настоящего постановления.

12. Установить, что в 2022 году при представлении главными распорядителями средств бюджета района предложений по внесению изменений в сводную бюджетную роспись бюджета района не допускается перераспределение на иные цели бюджетных ассигнований, предусмотренных на:

а) оплату труда и начисления на выплаты по оплате труда, за исключением исполнения требований по исполнительным документам, выплат выходных пособий, выплат в связи с назначением пенсии за выслугу лет, выплат работникам, муниципальным служащим среднемесячного заработка на период трудоустройства при их увольнении

в связи с ликвидацией либо реорганизацией учреждения, иными организационно-штатными мероприятиями, приводящими к сокращению численности работников учреждения, выплат пособий за первые 3 дня временной нетрудоспособности за счет средств работодателя в случае заболевания работника или полученной им травмы (за исключением несчастных случаев на производстве и профессиональных заболеваний), оплаты дополнительных выходных дней в месяц родителю (опекуну, попечителю) для ухода за детьми - инвалидами;

б) уплату налога на имущество организаций.

13. Главным распорядителям бюджетных средств, главным администраторам доходов бюджета Ханты-Мансийского района представлять в комитет по финансам информацию о выполнении данного постановления по соответствующим пунктам по итогам года в срок до 15 февраля.

14. Комитету по финансам:

а) на основе данных главных распорядителей бюджетных средств, главных администраторов доходов бюджета Ханты-Мансийского района представлять главе Ханты-Мансийского района сводную информацию о выполнении данного постановления по итогам года в срок до 1 марта года, следующего за отчетным;

б) довести настоящее постановление до главных распорядителей бюджетных средств, главных администраторов доходов бюджета Ханты-Мансийского района.

15. Опубликовать (обнародовать) настоящее постановление в газете «Наш район», в официальном сетевом издании «Наш район Ханты-Мансийский», разместить на официальном сайте администрации Ханты-Мансийского района.

16. Контроль за выполнением постановления возложить на заместителя главы Ханты-Мансийского района по финансам.

Глава Ханты-Мансийского района К.Р.Минулин

Приложение
к постановлению администрации
Ханты-Мансийского района
от 00.01.2022 № 00

План мероприятий по росту доходов, оптимизации расходов бюджета и сокращению муниципального долга Ханты-Мансийского района на 2022 год и плановый период 2023 и 2024 годов

№ п/п	Наименование мероприятия	Ответственный исполнитель	Срок реализации мероприятия	Проект муниципального правового акта или иной документ	Целевой показатель	Значение целевого показателя (план)			Бюджетный эффект от реализации мероприятий (план), тыс. рублей		
						2022 год	2023 год	2024 год	2022 год	2023 год	2024 год
1. Мероприятия по росту доходов бюджета муниципального образования											
	Всего по доходам, в том числе:								108 431,9	12 187,9	12 187,9
1.1.	Управление дебиторской задолженностью	органы администрации района	2022 год 2023 год 2024 год	претензии; реализация планов-графиков мероприятий по снижению дебиторской задолженности по платежам в доходам бюджета Ханты-Мансийского района	прирост доходов в сравнении с утвержденной суммой неналоговых доходов бюджета района, %	0,9	0,7	0,7	3 754,0	3 025,0	3 025,0
1.2.	Дополнительное вовлечение муниципального имущества в аренду, в том числе: движимое, недвижимое имущество	комитет по имущественных и земельных отношений	2022 год 2023 год 2024 год	договор аренды					9 137,9	9 137,9	9 137,9
					отношение фактически полученной арендной платы в результате дополнительной передачи	3,0	3,5	5,1	137,9	137,9	137,9
	земельные участки										
1.3.	Проведение претензионно-исковой работы в отношении исполителей за неисполнение и (или) ненадлежащее исполнение муниципальных контрактов (соглашений)	органы администрации района	2022 год 2023 год 2024 год	постановления, приказы администрации доходов «Об администрировании доходов бюджета»	отношение фактически полученных доходов к первоначально утвержденной сумме доходов по коду 060116 07010050000140 , %	4,2	2,6	2,6	40,0	25,0	25,0
1.4.	Заключение соглашений о сотрудничестве с хозяйствующими субъектами, осуществляющими	органы администрации района	2022 год 2023 год 2024 год	соглашения о сотрудничестве с хозяйствующими субъектами, осуществляющими деятельность на	прирост доходов в сравнении с утвержденной суммой доходов бюджета Ханты-Мансийского	2,5	0,0	0,0	95 500,0	0,0	0,0

					движимого имущества в аренду в отчетном периоде к плановым назначениям доходов по коду 07011090450000120, %						
					отношение фактически полученной арендной платы в результате дополнительной передачи земельных участков в аренду в отчетном периоде к плановым назначениям доходов по коду 07011050130500120, %	2,9	2,9	2,9	9 000,0	9 000,0	9 000,0
				постановления, приказы администрации доходов «Об администрировании доходов бюджета»	отношение фактически полученных доходов к первоначально утвержденной сумме доходов по коду 060116 07010050000140 , %	4,2	2,6	2,6	40,0	25,0	25,0
				соглашения о сотрудничестве с хозяйствующими субъектами, осуществляющими деятельность на	прирост доходов в сравнении с утвержденной суммой доходов бюджета Ханты-Мансийского	2,5	0,0	0,0	95 500,0	0,0	0,0

10

	деятельность на территории Ханты-Мансийского района	района		территории Ханты-Мансийского района	района, %							
	2. Мероприятия по оптимизации расходов бюджета муниципального образования											
	Всего по разделам, в том числе:								23 190,8	23 137,7	25 159,7	
2.1.	Заключение муниципальными учреждениями энергосервисных контрактов	комитет по образованию	2022 год 2023 год 2024 год	распоряжение администрации Ханты-Мансийского района от 06.08.2019 № 792-р «О заключении энергосервисных контрактов на срок, превышающий срок действия утвержденных лимитов бюджетных обязательств» (в редакции от 12.10.2021)	отношение суммы сэкономленных средств, подлежащих возврату в бюджет Ханты-Мансийского района, к общей сумме экономии, сложившейся в ходе реализации энергосервисных контрактов, %	17,1	17,1	17,1	1 618,9	1 618,9	1 618,9	
2.2.	Реорганизация сети образовательных учреждений	комитет по образованию	2022 год 2023 год 2024 год	распоряжения администрации Ханты-Мансийского района от 12.03.2020 № 199-р «О внесении изменений в распоряжение администрации Ханты-Мансийского района от 05.02.2020 № 88-р «О мерах по повышению эффективности управления муниципальными учреждениями»	отношение количества муниципальных учреждений образования Ханты-Мансийского района, подлежащих реорганизации, к общему количеству учреждений образования Ханты-Мансийского района, %	2,9	2,9	3	1 571,9	1 518,80	3 540,8	
2.3.	Увеличение доли конкурентных процедур в общем объеме закупок	комитет по финансам; органы администрации Ханты-Мансийского района	2022 год 2023 год 2024 год	распоряжения Главы Ханты-Мансийского района «О внесении изменений в решение Думы Ханты-Мансийского района от 17.12.2021 № 34 «О бюджете Ханты-Мансийского	отношение бюджетных средств, экономии бюджетных средств (разницы между начальной (максимальной) ценой контракта и ценой заключенного	0,5	0,5	0,5	20 000,0	20 000,0	20 000,0	

11

				района на 2022 год и плановый период 2023 и 2024 годов»	контракта по результатам проведенных конкурентных процедур к общему объему расходов бюджета района, %							
	3. Мероприятия по сокращению муниципального долга и расходов на его обслуживание											
3.1.	Установить значение показателя соотношения муниципального долга к общему объему доходов бюджета района без учета утвержденных объемов поступлений и (или) поступлений налоговых доходов по дополнительным нормативам отчислений от налога на доходы физических лиц				отношение муниципального долга к доходам бюджета района без учета утвержденных безвозмездных поступлений и поступлений налоговых доходов по дополнительным нормативам отчислений, %	не более 50,0	не более 50,0	не более 50,0				
3.2.	Установить значение показателя годовая сумма платежей по погашению и обслуживанию муниципального долга, возникшего в результате изменения на 1 января очередного финансового года, без учета платежей, осуществляемых за счет бюджетных ассигнований на дорожное погашение долговых обязательств ХМ				отношение годового объема погашения долговых обязательств и обслуживанию муниципального возникшего в результате изменения на 1 января очередного финансового года, без учета платежей, осуществляемых за счет бюджетных ассигнований на дорожное погашение долговых	не более 13,0	не более 13,0	не более 13,0				

12

	сроках погашения долга, возникшего после 1 января года, следующего за очередным финансовым годом, к общему объему собственных доходов бюджета района, доходов бюджета автономного округа				обязательств со сроком 1 января года, погашения после 1 января года, следующего за очередным финансовым годом, к общему объему налоговых и неналоговых доходов бюджета района и доходов из бюджета автономного округа, %							

РОССИЙСКАЯ ФЕДЕРАЦИЯ
ХАНТЫ-МАНСИЙСКИЙ АВТОНОМНЫЙ ОКРУГ-ЮГРА
ТЮМЕНСКАЯ ОБЛАСТЬ
АДМИНИСТРАЦИЯ ХАНТЫ-МАНСИЙСКОГО РАЙОНА
ДЕПАРТАМЕНТ СТРОИТЕЛЬСТВА, АРХИТЕКТУРЫ И ЖКХ

П Р И К А З

от 24.01.2022 №14-н
г. Ханты-Мансийск

О подготовке документации по планировке территории для размещения объекта: «Каменный ЛУ. Куст скважин №61А»

В соответствии со статьей 45 Градостроительного кодекса Российской Федерации, статьей 15 Федерального закона от 06.10.2003 №131-ФЗ «Об общих принципах организации местного самоуправления в Российской Федерации», руководствуясь Уставом Ханты-Мансийского района, пунктом 16 Положения о департаменте строительства, архитектуры и ЖКХ (в редакции Решения Думы от 31.01.2018 №241), учитывая обращение ООО «РН-БашНИПИнефть» от 20.01.2022 №АД-1246 (№01-Вх-418 от 20.01.2022) приказываю:

1. ООО «РН-БашНИПИнефть» организовать за счет собственных средств подготовку документации по проекту планировки и проекту межевания территории для размещения объекта: «Каменный ЛУ. Куст скважин №61А», расположенного по адресу: Тюменская область, Ханты-Мансийский автономный округ - Югра, Ханты-Мансийский район, район Каменное (западный).

2. Департаменту строительства, архитектуры и ЖКХ обеспечить проверку (согласование) документации по планировке территории на соответствие требованиям действующего законодательства.

3. Опубликовать настоящий приказ в газете «Наш район» и разместить на официальном сайте администрации Ханты-Мансийского района.

4. Контроль за выполнением приказа оставляю за собой.

Заместитель главы
Ханты-Мансийского района,
директор департамента
строительства, архитектуры и ЖКХ Р.Ш. Речапов

РОССИЙСКАЯ ФЕДЕРАЦИЯ
ХАНТЫ-МАНСИЙСКИЙ АВТОНОМНЫЙ ОКРУГ-ЮГРА
ТЮМЕНСКАЯ ОБЛАСТЬ
АДМИНИСТРАЦИЯ ХАНТЫ-МАНСИЙСКОГО РАЙОНА
ДЕПАРТАМЕНТ СТРОИТЕЛЬСТВА, АРХИТЕКТУРЫ И ЖКХ

П Р И К А З

от 24.01.2022 №15-н
г. Ханты-Мансийск

О подготовке документации по планировке территории для размещения объекта: «Ем-Еговский+ Пальяновский ЛУ. Куст скважин № 26 Б»

В соответствии со статьей 45 Градостроительного кодекса Российской Федерации, статьей 15 Федерального закона от 06.10.2003 №131-ФЗ «Об общих принципах организации местного самоуправления в Российской Федерации», руководствуясь Уставом Ханты-Мансийского района, пунктом 16 Положения о департаменте строительства, архитектуры и ЖКХ (в редакции Решения Думы от 31.01.2018 №241), учитывая обращение ООО «РН-БашНИПИнефть» от 20.01.2022 №АД-1246 (№01-Вх-418 от 20.01.2022) приказываю:

1. ООО «РН-БашНИПИнефть» организовать за счет собственных средств подготовку документации по проекту планировки и проекту межевания территории для размещения объекта: «Ем-Еговский+ Пальяновский ЛУ. Куст скважин № 26 Б», расположенного по адресу: Тюменская область, Ханты-Мансийский автономный округ - Югра, Ханты-Мансийский район, район Каменное (западный).

2. Департаменту строительства, архитектуры и ЖКХ обеспечить проверку (согласование) документации по планировке территории на соответствие требованиям действующего законодательства.

3. Опубликовать настоящий приказ в газете «Наш район» и разместить на официальном сайте администрации Ханты-Мансийского района.

4. Контроль за выполнением приказа оставляю за собой.

Заместитель главы
Ханты-Мансийского района,
директор департамента
строительства, архитектуры и ЖКХ Р.Ш. Речапов

МУНИЦИПАЛЬНОЕ ОБРАЗОВАНИЕ
ХАНТЫ-МАНСИЙСКИЙ РАЙОН
Ханты-Мансийский автономный округ – Югра

АДМИНИСТРАЦИЯ ХАНТЫ-МАНСИЙСКОГО РАЙОНА

П О С Т А Н О В Л Е Н И Е

от 26.01.2022 № 29
г. Ханты-Мансийск

Об отмене постановления администрации Ханты-Мансийского района от 09.11.2018 № 316 «О муниципальной программе Ханты-Мансийского района «Ведение землеустройства и рационального использования земельных ресурсов Ханты-Мансийского района на 2019 – 2023 годы»

В целях приведения муниципальных нормативных правовых актов Ханты-Мансийского района в соответствие с действующим законодательством и Уставом Ханты-Мансийского района:

1. Признать утратившими силу с 01.01.2022 постановления администрации Ханты-Мансийского района:

от 09.11.2018 № 316 «О муниципальной программе Ханты-Мансийского района «Ведение землеустройства и рационального использования земельных ресурсов Ханты-Мансийского района на 2019 – 2021 годы»;

от 01.08.2019 № 206 «О внесении изменений в постановление администрации Ханты-Мансийского района от 09.11.2018 № 316 «О муниципальной программе Ханты-Мансийского района «Ведение землеустройства и рационального использования земельных ресурсов Ханты-Мансийского района на 2019 – 2021 годы»;

от 29.10.2019 № 263 «О внесении изменений в постановление администрации Ханты-Мансийского района от 09.11.2018 № 316 «О муниципальной программе Ханты-Мансийского района «Ведение землеустройства и рационального использования земельных ресурсов Ханты-Мансийского района на 2019 – 2021 годы»;

от 30.10.2019 № 265 «О внесении изменений в постановление администрации Ханты-Мансийского района от 09.11.2018 № 316 «О муниципальной программе Ханты-Мансийского района «Ведение землеустройства и рационального использования земельных ресурсов Ханты-Мансийского района на 2019 – 2021 годы»;

от 17.06.2020 № 150 «О внесении изменений в постановление администрации Ханты-Мансийского района от 09.11.2018 № 316 «О муниципальной программе Ханты-Мансийского района «Ведение землеустройства и рационального использования земельных ресурсов Ханты-Мансийского района на 2019 – 2022 годы»;

от 27.11.2020 № 316 «О внесении изменений в постановление администрации Ханты-Мансийского района от 09.11.2018 № 316 «О муниципальной программе Ханты-Мансийского района «Ведение землеустройства и рационального использования земельных ресурсов Ханты-Мансийского района на 2019 – 2022 годы»;

от 20.01.2021 № 10 «О внесении изменений в постановление администрации Ханты-Мансийского района от 09.11.2018 № 316 «О муниципальной программе Ханты-Мансийского района «Ведение землеустройства и рационального использования земельных ресурсов Ханты-Мансийского района на 2019 – 2023 годы».

2. Опубликовать (обнародовать) настоящее постановление в газете «Наш район», в официальном сетевом издании «Наш район Ханты-Мансийский», разместить на официальном сайте администрации Ханты-Мансийского района.

3. Контроль за выполнением постановления возложить на заместителя главы Ханты-Мансийского района, директора департамента имущественных и земельных отношений.

Глава Ханты-Мансийского района К.Р.Минулин

МУНИЦИПАЛЬНОЕ ОБРАЗОВАНИЕ
ХАНТЫ-МАНСИЙСКИЙ РАЙОН
Ханты-Мансийский автономный округ – Югра

АДМИНИСТРАЦИЯ ХАНТЫ-МАНСИЙСКОГО РАЙОНА

П О С Т А Н О В Л Е Н И Е

от 24.01.2022 № 23

г. Ханты-Мансийск

О внесении изменений в постановление администрации Ханты-Мансийского района от 29.11.2021 № 303 «О муниципальной программе Ханты-Мансийского района «Комплексное развитие транспортной системы на территории Ханты-Мансийского района на 2022 – 2024 годы»

В соответствии с пунктом 10.1 части 1 статьи 27 статьями 32, 47.1 Устава Ханты-Мансийского района, на основании постановления администрации Ханты-Мансийского района от 18.10.2021 № 252 «О порядке разработки и реализации муниципальных программ Ханты-Мансийского района»:

1. Внести в постановление администрации Ханты-Мансийского района от 29.11.2021 № 303 «О муниципальной программе Ханты-Мансийского района «Комплексное развитие транспортной системы на территории Ханты-Мансийского района на 2022 – 2024 годы» изменения, изложив приложение к постановлению в новой редакции:

2

«Приложение
к постановлению администрации
Ханты-Мансийского района
от 29.11.2021 № 303

Паспорт муниципальной программы

Наименование муниципальной программы	«Комплексное развитие транспортной системы на территории Ханты-Мансийского района на 2022 – 2024 годы»
Сроки реализации муниципальной программы	2022 – 2024 годы
Куратор муниципальной программы	Заместитель главы Ханты-Мансийского района, директора департамента строительства, архитектуры и ЖКХ
Ответственный исполнитель муниципальной программы	департамент строительства, архитектуры и жилищно-коммунального хозяйства администрации Ханты-Мансийского района (далее – департамент строительства, архитектуры и ЖКХ)
Соисполнители муниципальной программы	департамент строительства, архитектуры и ЖКХ (муниципальное казенное учреждение Ханты-Мансийского района, «Управление капитального строительства и ремонта» (далее – департамент строительства, архитектуры и ЖКХ (МКУ «УКСиР»), администрация Ханты-Мансийского района, комитет по образованию администрации Ханты-Мансийского района (далее – комитет по образованию)
Цели муниципальной программы	1. Развитие транспортной инфраструктуры, обеспечивающей повышение доступности и безопасности услуг транспортного комплекса для населения Ханты-Мансийского района.

3

	2. Обеспечение доступности и повышение качества транспортных услуг. 3. Обеспечение бесперебойного функционирования сети автомобильных дорог общего пользования местного значения. 4. Повышение безопасности дорожного движения
Задачи муниципальной программы	1. Развитие и сохранность сети автомобильных дорог. 2. Создание условий для предоставления транспортных услуг населению между поселениями в границах Ханты-Мансийского района. 3. Осуществление качественного содержания автомобильных дорог, принадлежащих муниципальному образованию Ханты-Мансийский район, а также вертолетных площадок для взлета и посадки воздушного транспорта в населенных пунктах Ханты-Мансийского района. 4. Создание условий для обеспечения безопасности дорожного движения
Подпрограммы	Подпрограмма 1. Осуществление дорожной деятельности в части строительства и ремонта в отношении автомобильных дорог общего пользования районного значения. Подпрограмма 2. Организация перевозок пассажиров в границах Ханты-Мансийского района. Подпрограмма 3. Осуществление дорожной деятельности в части содержания автомобильных дорог общего пользования районного значения. Подпрограмма 4 Формирование законопослушного поведения участников дорожного движения

Целевые показатели муниципальной программы	№ п/п	Наименование целевого показателя	Документ – основание	Значение показателя по годам					
				Базовое значение	2022 год	2023 год	2024 год	На момент окончания реализации муниципальной программы	Ответственный исполнитель/ соисполнитель за достижение показателя
	1.	Протяженность сети автомобильных дорог общего пользования местного значения, км	Статистический отчет форма № 3-ДГ «Сведения об автомобильных дорогах общего пользования местного значения и сооружения на них»	214,6	214,6	214,6	214,6	214,6	департамент строительства, архитектуры и ЖКХ
	2.	Доля протяженности автомобильных дорог общего пользования местного значения, соответствующих нормативным требованиям к транспортно-эксплуатационным показателям, %	Постановление Правительства ХМАО – Югры от 31.10.2021 № 485-п «О государственной программе Ханты-Мансийского автономного округа – Югры «Современная транспортная система»	91,6	91,6	91,6	91,6	91,6	департамент строительства, архитектуры и ЖКХ
	3.	Количество рейсов воздушного транспорта, рейс		205	205	0	0	205	департамент строительства, архитектуры и ЖКХ
	4.	Количество рейсов водного транспорта, рейс		120	120	0	0	120	департамент строительства, архитектуры и ЖКХ
	5.	Количество рейсов автомобильного транспорта, рейс		498	498	498	498	498	департамент строительства, архитектуры и ЖКХ

4

	6.	Протяженность автомобильных дорог, содержащихся за счет средств бюджета Ханты-Мансийского района, км	Федеральный закон от 06.10.2003 № 131-ФЗ «Об общих принципах организации местного самоуправления в Российской Федерации»	10,8	10,8	10,8	10,8	10,8	департамент строительства, архитектуры и ЖКХ
	7.	Количество дорожно-транспортных происшествий с участием несовершеннолетних, ед.	Статистические данные МО МВД России «Ханты-Мансийский»	0	0	0	0	0	департамент строительства, архитектуры и ЖКХ

Параметры финансового обеспечения муниципальной программы	Источники финансирования	Расходы по годам (тыс. рублей)			
		всего	2022 год	2023 год	2024 год
	Всего	53 705,3	36 991,9	8 356,7	8 356,7
	федеральный бюджет	0	0	0	0
	бюджет автономного округа	0	0	0	0
	бюджет района	53 705,3	36 991,9	8 356,7	8 356,7
	в том числе:				
	средства бюджета района	53 705,3	36 991,9	8 356,7	8 356,7
	Средства бюджета района на софинансирование расходов за счет средств федерального и регионального бюджета	0	0	0	0

5

	Справочно: средства предприятий – недропользователей	0	0	0	0
	Справочно: бюджет сельских поселений района	0	0	0	0

6

7

Приложение № 1

Распределение финансовых ресурсов муниципальной программы (по годам)

№ структурного элемента (основного мероприятия)	Структурный элемент (основное мероприятие) муниципальной программы	Ответственный исполнитель / соисполнитель	Источники финансирования	Финансовые затраты на реализацию (тыс. руб.)			
				всего	2022 год	2023 год	2024 год
Подпрограмма 1. Осуществление дорожной деятельности в части строительства и ремонта в отношении автомобильных дорог общего пользования районного значения							
1.1.	Основное мероприятие. Проектирование, строительство, реконструкция, капитальный (текущий) ремонт автомобильных дорог местного значения (показатель 1, 2, 3)		всего	2 807,2	2 807,2	0,0	0,0
			бюджет района	2 807,2	2 807,2	0,0	0,0
1.1.1.	Строительство вертолетной площадки для транспортного судна по типу МИ-8 в населенном пункте д. Согом (ПИР, СМР)	департамент строительства, архитектуры и ЖКХ (МКУ УКСиР)	всего	2 807,2	2 807,2	0,0	0,0
			бюджет района	2 807,2	2 807,2	0,0	0,0
	Итого по подпрограмме 1		всего	2 807,2	2 807,2	0,0	0,0
			бюджет района – всего	2 807,2	2 807,2	0,0	0,0
Подпрограмма 2. Организация перевозок пассажиров в границах Ханты-Мансийского района							
2.1.	Основное мероприятие. Обеспечение доступности и повышение качества транспортных услуг водным, воздушным, автомобильным транспортом (показатель 3, 4, 5)		всего	26 491,3	23 968,7	1 261,3	1 261,3
			бюджет района	26 491,3	23 968,7	1 261,3	1 261,3
2.1.1.	Субсидии из местного бюджета за оказание транспортных услуг населению Ханты-Мансийского района		всего	26 491,3	23 968,7	1 261,3	1 261,3
			бюджет района	26 491,3	23 968,7	1 261,3	1 261,3
2.1.1.1.	Субсидии из местного бюджета за оказание	департамент	всего	15 000,0	15 000,0	0,0	0,0

8

	транспортных услуг населению Ханты-Мансийского района (перевозка пассажиров и багажа воздушным транспортом)	строительства, архитектуры и ЖКХ	бюджет района	15 000,0	15 000,0	0,0	0,0
		администрация Ханты-Мансийского района	всего	3 000,0	3 000,0	0,0	0,0
			бюджет района	3 000,0	3 000,0	0,0	0,0
2.1.1.2.	Субсидии из местного бюджета за оказание транспортных услуг населению Ханты-Мансийского района (перевозка пассажиров и багажа водным (речным) транспортом)	департамент строительства, архитектуры и ЖКХ	всего	4 707,4	4 707,4	0,0	0,0
			бюджет района	4 707,4	4 707,4	0,0	0,0
2.1.1.3.	Субсидии из местного бюджета за оказание транспортных услуг населению Ханты-Мансийского района (перевозка пассажиров и багажа автомобильным транспортом)	департамент строительства, архитектуры и ЖКХ	всего	3 783,9	1 261,3	1 261,3	1 261,3
			бюджет района	3 783,9	1 261,3	1 261,3	1 261,3
	Итого по подпрограмме 2		всего	26 491,3	23 968,7	1 261,3	1 261,3
			бюджет района	26 491,3	23 968,7	1 261,3	1 261,3
Подпрограмма 3. Осуществление дорожной деятельности в части содержания автомобильных дорог общего пользования районного значения							
3.1.	Основное мероприятие. Содержание транспортной инфраструктуры (показатель 6)		всего	23 386,8	9 876,0	6 755,4	6 755,4
			бюджет района	23 386,8	9 876,0	6 755,4	6 755,4
3.1.1.	Содержание и эксплуатация вертолетных площадок		всего	3 120,6	3 120,6	0,0	0,0
			бюджет района	3 120,6	3 120,6	0,0	0,0
3.1.1.1.	Содержание и эксплуатация вертолетных площадок	департамент строительства, архитектуры и ЖКХ	всего	3 120,6	3 120,6	0,0	0,0
			бюджет района	3 120,6	3 120,6	0,0	0,0
3.1.2.	Содержание автомобильных дорог местного значения	департамент строительства, архитектуры и ЖКХ	всего	20 266,2	6 755,4	6 755,4	6 755,4
			бюджет района	20 266,2	6 755,4	6 755,4	6 755,4
	Итого по подпрограмме 3		всего	23 386,8	9 876,0	6 755,4	6 755,4
			бюджет района	23 386,8	9 876,0	6 755,4	6 755,4
Подпрограмма 4 «Формирование законопослушного поведения участников дорожного движения»							
4.1.	Основное мероприятие: Популяризация деятельности школьных отрядов юных инспекторов дорожного движения (показатель 7)		всего	600,0	200,0	200,0	200,0
			бюджет района	600,0	200,0	200,0	200,0
4.1.1.	Популяризация деятельности школьных отрядов	комитет по	всего	600,0	200,0	200,0	200,0

9

	юных инспекторов дорожного движения	образованию	бюджет района	600,0	200,0	200,0	200,0
4.2.	Основное мероприятие: Участие в районных, региональных слетах, конкурсах юных инспекторов дорожного движения (показатель 7)		всего	420,0	140,0	140,0	140,0
			бюджет района	420,0	140,0	140,0	140,0
4.2.1.	Участие в районных, региональных слетах, конкурсах юных инспекторов дорожного движения	комитет по образованию	всего	420,0	140,0	140,0	140,0
			бюджет района	420,0	140,0	140,0	140,0
	Итого по подпрограмме 4		всего	1 020,0	340,0	340,0	340,0
			бюджет района	1 020,0	340,0	340,0	340,0
Всего по муниципальной программе:			всего	53 705,3	36 991,9	8 356,7	8 356,7
			бюджет района	53 705,3	36 991,9	8 356,7	8 356,7
В том числе:							
	Проектная часть		всего	0,0	0,0	0,0	0,0
			бюджет района	0,0	0,0	0,0	0,0
	Процессная часть		всего	53 705,3	36 991,9	8 356,7	8 356,7
			бюджет района	53 705,3	36 991,9	8 356,7	8 356,7
В том числе:							
Инвестиции в объекты муниципальной собственности			всего	2 807,2	2 807,2	0,0	0,0
			бюджет района	2 807,2	2 807,2	0,0	0,0
Прочие расходы			всего	50 898,1	34 184,7	8 356,7	8 356,7
			бюджет района	50 898,1	34 184,7	8 356,7	8 356,7
В том числе:							
Ответственный исполнитель (департамент строительства, архитектуры и ЖКХ)			всего	46 878,1	30 844,7	8 016,7	8 016,7
			бюджет района	46 878,1	30 844,7	8 016,7	8 016,7
Соисполнитель 1 (департамент строительства, архитектуры и ЖКХ (МКУ УКСиР)			всего	2 807,2	2 807,2	0,0	0,0
			бюджет района	2 807,2	2 807,2	0,0	0,0
Соисполнитель 2 (администрация Ханты-Мансийского района)			всего	3 000,0	3 000,0	0,0	0,0
			бюджет района	3 000,0	3 000,0	0,0	0,0
Соисполнитель 3 (комитет по образованию)			всего	1 020,0	340,0	340,0	340,0
			бюджет района	1 020,0	340,0	340,0	340,0

10

Приложение № 2

Перечень структурных элементов (основных мероприятий) муниципальной программы

№ структурного элемента (основного	Наименование структурного элемента (основного мероприятия)	Направления расходов структурного элемента (основного мероприятия)	Наименование порядка, номер приложения (при наличии)
1	2	3	4
Цель 1. Развитие транспортной инфраструктуры, обеспечивающей повышение доступности и безопасности услуг транспортного комплекса для населения Ханты-Мансийского района		
Задача 1. Развитие и сохранность сети автомобильных дорог			
Подпрограмма 1. Осуществление дорожной деятельности в части строительства и ремонта и отношении автомобильных дорог общего пользования районного			
1.1.	Основное мероприятие. Проектирование, строительство, реконструкция, капитальный (текущий) ремонт автомобильных дорог местного значения	Проведение мероприятий по проектированию, строительству, реконструкции, капитальному (текущему) ремонту автомобильных дорог	
Цель 2. Обеспечение доступности и повышение качества транспортных услуг			
Задача 2. Создание условий для предоставления транспортных услуг населению между поселениями в границах Ханты-Мансийского района			
Подпрограмма 2. Организация перевозок пассажиров в границах Ханты-Мансийского района			
2.1.	Основное мероприятие «Обеспечение доступности и повышение качества транспортных услуг водным, воздушным, автомобильным транспортом»	Предоставление субсидий на оказание транспортных услуг населению.	Порядок предоставления субсидий из местного бюджета на оказание транспортных услуг населению Ханты-Мансийского района, утвержденный постановлением администрации Ханты-Мансийского района от 09.07.2020 N 181 "О предоставление субсидий из местного бюджета за оказание транспортных услуг населению Ханты-
Цель 3. Обеспечение бесперебойного функционирования сети автомобильных дорог общего пользования местного значения			
Задача 3. Осуществление качественного содержания автомобильных дорог, принадлежащих муниципальному образованию Ханты-Мансийский район, а также вертолетных площадок для взлета и посадки воздушного транспорта в населенных пунктах Ханты-Мансийского района.			
Подпрограмма 3. Осуществление дорожной деятельности в части содержания автомобильных дорог общего пользования районного значения			

11

3.1.	Основное мероприятие «Содержание транспортной инфраструктуры»	Содержание автомобильных дорог, принадлежащих муниципальному образованию Ханты-Мансийский район, а также вертолетных площадок для взлета и посадки воздушного транспорта в населенных пунктах Ханты-Мансийского района.	
Цель 4. Повышение безопасности дорожного движения			
Задача 4. Создание условий для обеспечения безопасности дорожного движения			
Подпрограмма 4 «Формирование законопослушного поведения участников дорожного движения»			
4.1.	Основное мероприятие «Пропаганда деятельности школьных отрядов юных	Проведение мероприятий по популяризации деятельности школьных отрядов юных инспекторов	
4.2.	Основное мероприятие «Участие в районных, региональных слетах, конкурсах	Участие в районных, региональных слетах, конкурсах юных инспекторов дорожного движения.	
юных инспекторов дорожного движения»			

12

Приложение № 3

Показатели, характеризующие эффективность структурного элемента (основного мероприятия) муниципальной программы

№	Наименование показателя	Базовый показатель на начало реализации муниципальной программы	Значения показателя по годам			Значение показателя на момент окончания действия муниципальной программы
			2022 год	2023 год	2024 год	
1	2	3	4	5	6	7
1.	Протяженность сети автомобильных дорог общего пользования местного значения, км	214,6	214,6	214,6	214,6	214,6
2.	Доля протяженности автомобильных дорог общего пользования местного значения, соответствующих нормативным требованиям к транспортно-эксплуатационным показателям, %	91,6	91,6	91,6	91,6	91,6
3.	Количество рейсов воздушного транспорта, рейс	205	205	0	0	205
4.	Количество рейсов водного транспорта, рейс	120	120	0	0	120
5.	Количество рейсов автомобильного транспорта, рейс	498	498	498	498	498
6.	Протяженность автомобильных дорог, содержащихся за счет средств бюджета Ханты-Мансийского района, км	10,8	10,8	10,8	10,8	10,8
7.	Количество дорожно-транспортных происшествий с участием несовершеннолетних, ед.	0	0	0	0	0

13

Приложение № 4

Перечень
реализуемых объектов на 2022 год и плановый период 2023 и 2024 годов, включая приобретение объектов недвижимого имущества, объектов, создаваемых в соответствии с соглашениями о муниципально-частном партнерстве и концессионными соглашениями

№ п/п	Наименование объекта	Мощность	Срок строительства, проектирования (сметная стоимость)	Рыночная стоимость объекта в ценах соответствующих лет строительства, периода реализации проекта	Инвестиции на 2022 год, тыс. рублей				Инвестиции на 2023 год, тыс. рублей				Инвестиции на 2024 год, тыс. рублей				Мощность после реализации	Заказчик по строительству (генеральный подрядчик)
					всего	в том числе			всего	в том числе			всего	в том числе				
						из бюджета автономного округа	из бюджета автономного района	в том числе средства ТЭК		из бюджета автономного округа	из бюджета автономного района	в том числе средства ТЭК		из бюджета автономного округа	из бюджета автономного района	в том числе средства ТЭК		
1	2	3	4	5	6	7	8	9	10	11	12	13	14	15	16	17	18	19
1.	Строительство вертолетной площадки для приема/отправки судна по типу МИ-8 в населенном пункте д. Согом (ПИР, СМР)	400м2	2022 год (ПИР)	2 807,2	2 807,2	0,0	2 807,2	0,0	0,0	0,0	0,0	0,0	0,0	0,0	0,0	0,0	прямые инвестиции	Департамент строительства, архитектуры и ЖКХ (МКУ «УКС и Р»)

14

Перечень объектов капитального строительства

№ п/п	Наименование объекта (инвестиционного проекта)	Мощность	Срок строительства, проектирования (приобретения)	Механизм реализации (источник финансирования)
1.	Строительство вертолетной площадки для транспортного судна по типу МИ-8 в населенном пункте д. Согом (ПИР, СМР)	400м2	2022 год	прямые инвестиции (бюджет района)

».

2. Опубликовать (обнародовать) настоящее постановление в газете «Наш район», в официальном сетевом издании «Наш район Ханты-Мансийский», разместить на официальном сайте администрации Ханты-Мансийского района.

3. Настоящее постановление вступает в силу после его официального опубликования (обнародования).

4. Контроль за выполнением постановления возложить на заместителя главы Ханты-Мансийского района, директора департамента строительства, архитектуры и ЖКХ.

Глава Ханты-Мансийского района К.Р.Минулин

МУНИЦИПАЛЬНОЕ ОБРАЗОВАНИЕ
ХАНТЫ-МАНСИЙСКИЙ РАЙОН
Ханты-Мансийский автономный округ – Югра

АДМИНИСТРАЦИЯ ХАНТЫ-МАНСИЙСКОГО РАЙОНА

П О С Т А Н О В Л Е Н И Е

от 26.01.2022 № 30
г. Ханты-Мансийск

Об отмене постановления администрации Ханты-Мансийского района от 12.11.2018 № 332 «О муниципальной программе Ханты-Мансийского района «Профилактика правонарушений в сфере обеспечения общественной безопасности в Ханты-Мансийском районе на 2019 – 2023 годы»

В целях приведения муниципальных нормативных правовых актов Ханты-Мансийского района в соответствие с действующим законодательством и Уставом Ханты-Мансийского района:

1. Признать утратившими силу с 01.01.2022 постановления администрации Ханты-Мансийского района:

от 12.11.2018 № 332 «О муниципальной программе Ханты-Мансийского района «Профилактика правонарушений в сфере обеспечения общественной безопасности в Ханты-Мансийском районе на 2019 – 2021 годы»;

от 30.07.2019 № 200 «О внесении изменений в постановление администрации Ханты-Мансийского района от 11.12.2018 № 332 «О муниципальной программе Ханты-Мансийского района «Профилактика правонарушений в сфере обеспечения общественной безопасности в Ханты-Мансийском районе на 2019 – 2021 годы»;

от 01.11.2019 № 278 «О внесении изменений в постановление администрации Ханты-Мансийского района от 12.11.2018 № 332 «О муниципальной программе Ханты-Мансийского района «Профилактика правонарушений в сфере обеспечения общественной безопасности в Ханты-Мансийском районе на 2019 – 2021 годы»;

от 06.02.2020 № 40 «О внесении изменений в постановление администрации Ханты-Мансийского района от 12.11.2018 № 332 «О муниципальной программе Ханты-Мансийского района «Профилактика правонарушений в сфере обеспечения общественной безопасности в Ханты-Мансийском районе на 2019 – 2022 годы»;

от 26.12.2020 № 357 «О внесении изменений в постановление администрации Ханты-Мансийского района от 12.11.2018 № 332 «О муниципальной программе Ханты-Мансийского района «Профилактика правонарушений в сфере обеспечения общественной безопасности в Ханты-Мансийском районе на 2019 – 2022 годы»;

от 31.08.2021 № 219 «О внесении изменений в постановление администрации Ханты-Мансийского района от 12.11.2018 № 332 «О муниципальной программе Ханты-Мансийского района «Профилактика правонарушений в сфере обеспечения общественной безопасности в Ханты-Мансийском районе на 2019 – 2023 годы».

2. Опубликовать (обнародовать) настоящее постановление в газете «Наш район», в официальном сетевом издании «Наш район Ханты-Мансийский» и разместить на официальном сайте администрации Ханты-Мансийского района».

3. Контроль за выполнением постановления оставляю за собой.

Глава Ханты-Мансийского района К.Р.Минулин

МУНИЦИПАЛЬНОЕ ОБРАЗОВАНИЕ
ХАНТЫ-МАНСИЙСКИЙ РАЙОН
Ханты-Мансийский автономный округ – Югра

АДМИНИСТРАЦИЯ ХАНТЫ-МАНСИЙСКОГО РАЙОНА

П О С Т А Н О В Л Е Н И Е

от 25.01.2022 № 24
г. Ханты-Мансийск

О внесении изменений в постановление администрации Ханты-Мансийского района от 12 ноября 2018 года № 328 «О муниципальной программе Ханты-Мансийского района «Развитие и модернизация жилищно-коммунального комплекса и повышение энергетической эффективности в Ханты-Мансийском районе на 2019 – 2024 годы»

В соответствии с постановлением администрации Ханты-Мансийского района от 7 сентября 2018 № 246 «О модельной муниципальной программе Ханты-Мансийского района, порядке принятия решения о разработке муниципальных программ Ханты-Мансийского района, их формирования, утверждения и реализации», учитывая заключенные Соглашения о передаче администрациями сельских поселений осуществления части своих полномочий по решению вопросов местного значения администрации Ханты-Мансийского района, на основании ст. 32 Устава Ханты-Мансийского района, в целях развития жилищно-коммунального комплекса и повышения энергетической эффективности Ханты-Мансийского района:

1. Внести в постановление администрации Ханты-Мансийского района от 12 ноября 2018 года № 328 «О муниципальной программе Ханты-Мансийского района «Развитие и модернизация жилищно-коммунального комплекса и повышение энергетической эффективности в Ханты-Мансийском районе на 2019 – 2024 годы» изменения, изложив приложение к постановлению в новой редакции:

«Приложение
к постановлению администрации
Ханты-Мансийского района
от 12.11.2018 № 328

Паспорт
муниципальной программы Ханты-Мансийского района
(далее – муниципальная программа)

Наименование муниципальной программы	«Развитие и модернизация жилищно-коммунального комплекса и повышение энергетической эффективности в Ханты-Мансийском районе на 2019 – 2024 годы»
Дата утверждения муниципальной программы	постановление администрации Ханты-Мансийского района от 12 ноября 2018 года № 328 «О муниципальной программе Ханты-Мансийского района «Развитие и модернизация жилищно-коммунального комплекса и повышение энергетической эффективности в Ханты-Мансийском районе на 2019 – 2024 годы»
Ответственный исполнитель муниципальной программы	департамент строительства, архитектуры и жилищно-коммунального хозяйства администрации Ханты-Мансийского района (далее – департамент строительства, архитектуры и ЖКХ)
Соисполнители муниципальной программы	департамент строительства, архитектуры и ЖКХ (муниципальное казенное учреждение Ханты-Мансийского района «Управление капитального строительства и ремонта» (далее – департамент строительства, архитектуры и ЖКХ (МКУ «УКСиР»); администрации сельских поселений Ханты-Мансийского района; департамент имущественных и земельных отношений администрации района (далее – ДИиЗО); комитет по финансам администрации района; комитет по финансам администрации района (сельское поселение Горноправдинск); комитет по финансам администрации района (сельское поселение Луговской); комитет по финансам администрации района (сельское поселение Селиярово); комитет по финансам администрации района (сельское поселение Сибирский); комитет по финансам администрации района (сельское поселение Шапша); комитет по финансам администрации района (сельское поселение Красноленинский);

	комитет по финансам администрации района (сельское поселение Выкатной); комитет по финансам администрации района (сельское поселение Согом); комитет по финансам администрации района (сельское поселение Цингалы)
Цели муниципальной программы	1) повышение качества и надежности предоставления жилищно-коммунальных и бытовых услуг; 2) обеспечение потребителей надежным и качественным электроснабжением; 3) повышение эффективности использования топливно-энергетических ресурсов; 4) улучшение благоустройства населенных пунктов района
Задачи муниципальной программы	1) повышение эффективности, качества и надежности поставки коммунальных ресурсов; 2) повышение эффективности и качества бытовых услуг населению Ханты-Мансийского района; 3) оказание поддержки организациям (предприятиям), оказывающим жилищно-коммунальные услуги; 4) повышение энергетической эффективности при производстве и передаче энергетических ресурсов; 5) создание условий для реализации муниципальных целевых индикаторов в сфере энергосбережения и повышения энергетической эффективности и энергобезопасности; 6) благоустройство территорий населенных пунктов района
Подпрограммы	подпрограмма 1 «Создание условий для обеспечения качественными коммунальными услугами»; подпрограмма 2 «Создание условий в населенных пунктах района для оказания бытовых услуг»; подпрограмма 3 «Обеспечение равных прав потребителей на получение жилищно-коммунальных услуг»; подпрограмма 4 «Обеспечение равных прав потребителей на получение энергетических ресурсов и организация учета сокращения потерь энергоресурсов, обучение и информационная поддержка в области энергосбережения»; подпрограмма 5 «Формирование комфортной городской среды»
Портфели проектов, проекты, входящие в состав муниципальной	портфель проекта «Жилье и городская среда», региональный проект «Формирование комфортной городской среды»: общий объем финансирования составит

программы, в том числе направленные на реализацию в Ханты-Мансийском районе национальных проектов (программ) Российской Федерации, параметры их финансового обеспечения	22 636,1 тыс. рублей, в том числе: 2019 год – 6 541,2 тыс. рублей; 2020 год – 16 094,9 тыс. рублей; 2021 год - 0,0 тыс. рублей; 2022 год – 0,0 тыс. рублей; 2023 год – 0,0 тыс. рублей; 2024 год - 0,0 тыс. рублей
Целевые показатели муниципальной программы	1) увеличение доли населения Ханты-Мансийского района, обеспеченного качественной питьевой водой из систем централизованного водоснабжения, с 90 % до 99 %; 2) увеличение доли площади жилищного фонда, обеспеченного всеми видами благоустройства, в общей площади жилищного фонда Ханты-Мансийского района с 23,7 % до 23,9 %; 3) увеличение доли граждан, принявших участие в решении вопросов развития городской среды, от общего количества граждан в возрасте от 14 лет, проживающих в населенных пунктах Ханты-Мансийского района, на территории которых реализуются проекты по созданию комфортной городской среды, с 6,5 % до 12 %; 4) увеличение количества благоустроенных дворовых и общественных территорий с 1 до 22 единиц; 5) ежегодное обеспечение аварийно-техническим запасом жилищно-коммунального хозяйства района на уровне 100 %; 6) ежегодное предоставление банных услуг в количестве предоставленных банных услуг (не менее 10 000 помывок); 7) сохранение доли расходов на коммунальные услуги в совокупном доходе семьи на уровне не более 22 %; 8) ежегодный объем предоставленных услуг по электроэнергии (до 10 352,6 тыс. кВтч/год); 9) доля реализованных мероприятий по благоустройству на 100 %; 10) Увеличение доли замены ветхих инженерных сетей теплоснабжения, водоснабжения, водоотведения от общей протяженности ветхих инженерных сетей теплоснабжения, водоснабжения, водоотведения с 2 до 3,4 %
Сроки реализации муниципальной программы	2019 – 2024 годы
Параметры	общий объем финансирования составит

финансового обеспечения муниципальной программы	3 652 282,2 тыс. рублей, в том числе: 2019 год – 600 024,4 тыс. рублей; 2020 год – 874 403,8 тыс. рублей; 2021 год – 1 016 091,0 тыс. рублей; 2022 год – 594 457,2 тыс. рублей; 2023 год – 567 305,8 тыс. рублей; 2024 год – 0,0 тыс. рублей
Объем налоговых расходов Ханты-Мансийского района (с расшифровкой по годам реализации муниципальной программы)	

Механизм реализации муниципальной программы

Для достижения поставленной цели и решения задач муниципальной программы определен организационно-правовой механизм, предусматривающий взаимодействие между ответственным исполнителем муниципальной программы и соисполнителями.

Ответственный исполнитель:

формирует проект муниципальной программы и изменений в нее, их согласование;

направляет проект муниципальной программы и изменения в нее в управление по информационным технологиям администрации Ханты-Мансийского района для размещения на официальном сайте администрации Ханты-Мансийского района в разделе «Общественное обсуждение»;

организует реализацию муниципальной программы, участвует в реализации программных мероприятий, формирует предложения о внесении в нее изменений в соответствии с установленными Порядком принятия решения о разработке муниципальных программ Ханты-Мансийского района, их формирования, утверждения и реализации, утвержденным постановлением администрации Ханты-Мансийского района от 7 сентября 2018 года № 246, требованиями и несет ответственность за достижение ее целевых показателей, а также конечных результатов ее реализации;

запрашивает у соисполнителей информацию, необходимую для проведения оценки эффективности реализации подпрограмм и (или) отдельных мероприятий муниципальной программы и подготовки годового отчета;

рекомендует соисполнителям осуществить разработку основных мероприятий и планов их реализации;

осуществляет подготовку информации о ходе реализации муниципальной программы и представляет ее в комитет экономической политики администрации района.

Соисполнители:

формируют предложения в проект муниципальной программы, соисполнителями которой являются, участвуют в разработке и реализации программных мероприятий;

представляют ответственному исполнителю информацию, необходимую для проведения оценки эффективности реализации подпрограмм и (или) основных мероприятий муниципальной программы;

представляют ответственному исполнителю копии актов, подтверждающих сдачу и прием в эксплуатацию объектов, строительство которых завершено, актов выполнения работ и иных документов, подтверждающих исполнение обязательств по заключенным муниципальным контрактам.

Для исполнения мероприятий муниципальной программы администрации сельских поселений инициируют передачу администрации Ханты-Мансийского района осуществления части своих полномочий по решению следующих вопросов местного значения:

организация в границах поселения электро-, тепло-, газо- и водоснабжения населения, водоотведения, снабжения населения топливом в пределах полномочий, установленных законодательством Российской Федерации;

осуществление в ценовых зонах теплоснабжения муниципального контроля за выполнением единой теплоснабжающей организацией мероприятий по строительству, реконструкции и (или) модернизации объектов теплоснабжения, необходимых для развития, повышения надежности и энергетической эффективности системы теплоснабжения и определенных для нее в схеме теплоснабжения в пределах полномочий, установленных Федеральным законом «О теплоснабжении».

Реализация мероприятий, предусмотренных муниципальной программой, представляет собой скоординированные по срокам и направлениям действия исполнителей конкретных мероприятий, субъектов финансовой поддержки и будет осуществляться на основе муниципальных контрактов (договоров), заключаемых исполнителями муниципальной программы в соответствии с Федеральным законом от 5 апреля 2013 года № 44-ФЗ «О контрактной системе в сфере закупок товаров, работ, услуг для обеспечения государственных и муниципальных нужд».

Мероприятие, предусмотренное таблицей 2 под основным номером 1.2.1, реализуется в Порядке, установленном постановлением администрации Ханты-Мансийского района от 7 сентября 2017 года № 235 «Об утверждении Порядка предоставления субсидии на возмещение затрат на проведение капитального ремонта систем теплоснабжения,

газоснабжения, водоснабжения и водоотведения и подготовку к осенне-зимнему периоду жилищно-коммунального комплекса Ханты-Мансийского района» и постановлением Правительства Ханты-Мансийского автономного округа – Югры от 5 октября 2018 года № 347-п «О государственной программе Ханты-Мансийского автономного округа – Югры «Жилищно-коммунальный комплекс и городская среда».

Мероприятия, предусмотренные таблицей 2 под основным номером 1.2.22, 1.2.48, 1.2.53, реализуются в соответствии с Порядком принятия решений о предоставлении субсидий на осуществление капитальных вложений в объекты капитального строительства муниципальной собственности и приобретение объектов недвижимого имущества в муниципальную собственность и порядка их предоставления, утвержденным постановлением администрации Ханты-Мансийского района от 11 июня 2015 года № 127.

Мероприятия, предусмотренные таблицей 2 под основными номерами 3.1.1, 4.1.2, реализуются в порядках, установленных постановлением Правительства Ханты-Мансийского автономного округа – Югры
от 5 октября 2018 года № 347-п «О государственной программе Ханты-Мансийского автономного округа – Югры «Жилищно-коммунальный комплекс и городская среда».

Мероприятия, предусмотренные таблицей 2 под основными номерами 2.1.1, 3.1.3, 3.1.6, 4.1.1, реализуются в порядках, установленных постановлением администрации Ханты-Мансийского района от 12 апреля 2021 года № 87 «Об утверждении Порядков предоставления субсидии на возмещение затрат и (или) недополученных доходов производителям отдельных товаров, услуг в Ханты-Мансийском районе».

Основное мероприятие, предусмотренное таблицей 2 под номером 5.1, реализуются в соответствии с Правилами предоставления и распределения субсидий из бюджета Ханты-Мансийского автономного округа – Югры бюджетам муниципальных образований в целях софинансирования муниципальных программ (подпрограмм) формирования современной городской среды, установленными постановлением Правительства Ханты-Мансийского автономного округа – Югры от 5 октября 2018 года № 347-п «О государственной программе Ханты-Мансийского автономного округа – Югры «Жилищно-коммунальный комплекс и городская среда», а также в соответствии с приложением 3 к муниципальной программе.

Мероприятие, предусмотренное таблицей 2 под основным номером 5.2.1, реализуется в соответствии с муниципальными нормативными правовыми актами Ханты-Мансийского района по вопросам инициативного бюджетирования.

В целях применения технологий бережливого производства утвержден план мероприятий по переходу департамента строительства,

архитектуры и ЖКХ, подведомственного учреждения МКУ «УКСиР» на принципы «бережливого производства» и определено в качестве «пилотного проекта» бережливого производства снижение затрат на материально-техническое обеспечение департамента строительства, архитектуры и ЖКХ и подведомственного учреждения МКУ «УКСиР», оптимизация предоставления муниципальных услуг.

Информация о ходе реализации муниципальной программы ответственным исполнителем муниципальной программы предоставляется в комитет экономической политики администрации Ханты-Мансийского района ежеквартально и ежегодно в порядке, установленном постановлением администрации района от 7 сентября 2018 года № 246 «О модельной муниципальной программе Ханты-Мансийского района, порядке принятия решения о разработке муниципальных программ Ханты-Мансийского района, их формирования, утверждения и реализации».

Таблица 1

Целевые показатели муниципальной программы

№ показателя	Наименование целевых показателей	Базовый показатель на начало реализации муниципальной программы	Значения показателя по годам							Целевое значение показателя на момент окончания действия реализации муниципальной программы	Расчет показателя
			2019 год	2020 год	2021 год	2022 год	2023 год	2024 год			
1	2	3	4	5	6	7	8	9		10	11
1.	Доля населения Ханты-Мансийского района, обеспеченного качественной питьевой водой из систем централизованного водоснабжения, %	90	90	92	94	96	98	99		99	Указ Президента Российской Федерации от 07.05.2018 № 204 «О национальных целях и стратегических задачах развития Российской Федерации на период до 2024 года». Показатель определяется по формуле: К = (Р/Д)* 100, где: К – количество населения, обеспеченного качественной питьевой водой из систем централизованного водоснабжения, %; Р – численность населения, обеспеченного качественной питьевой водой из систем централизованного водоснабжения, чел.; Д – общая численность населения, обеспеченного качественной питьевой водой

16

	водозаборов в населенных пунктах Ханты-Мансийского района	архитектуры и ЖКХ (МКУ «УКСиР»)	бюджет района	2 939,4	2 939,4	0,0	0,0	0,0	0,0	0,0
1.1.6.	Проведение ремонтно-восстановительных работ водозаборного сооружения в с. Троица сельского поселения Луговской Ханты-Мансийского района	департамент строительства, архитектуры и ЖКХ (МКУ «УКСиР»)	всего	1 065,0	0,0	1 065,0	0,0	0,0	0,0	0,0
			бюджет района	1 065,0	0,0	1 065,0	0,0	0,0	0,0	0,0
1.1.7.	Устройство водозаборной скважины в д. Чембакчино	департамент строительства, архитектуры и ЖКХ (МКУ «УКСиР»)	всего	1 200,0	0,0	0,0	1 200,0	0,0	0,0	0,0
			бюджет района	1 200,0	0,0	0,0	1 200,0	0,0	0,0	0,0
1.2.	Основное мероприятие. Строительство, реконструкция, капитальный ремонт и ремонт объектов коммунального хозяйства и инженерных сетей (показатели 1, 2, приложение 1 к программе показатели 1 – 5)		всего	1 359 274,9	170 260,6	421 393,1	506 748,0	150 945,0	109 928,2	0,0
			бюджет автономного округа	85 401,3	19 563,6	26 955,4	28 836,4	6 133,8	3 912,1	0,0
			бюджет района – всего	1 273 873,6	150 697,0	394 437,7	477 911,6	144 811,2	106 016,1	0,0
			в том числе:							
			средства бюджета района	1 255 751,7	147 244,6	389 488,9	470 702,5	143 277,7	105 038,0	0,0
			средства бюджета района на софинансирование расходов за счет средств бюджета автономного округа	18 121,9	3 452,4	4 948,8	7 209,1	1 533,5	978,1	0,0
1.2.1.	Субсидии на возмещение затрат предприятиям, осуществляющим проведение капитального ремонта систем теплоснабжения,	департамент строительства, архитектуры и ЖКХ	всего	245 198,5	39 593,0	40 994,8	120 455,6	23 466,1	20 689,0	0,0
			бюджет автономного	85 401,3	19 563,6	26 955,4	28 836,4	6 133,8	3 912,1	0,0

17

	газоснабжения, водоснабжения, водоотведения и подготовку к осенне-зимнему периоду жилищно-коммунального комплекса муниципального образования Ханты-Мансийского района		округа							
			бюджет района – всего	159 797,2	20 029,4	14 039,4	91 619,2	17 332,3	16 776,9	0,0
			в том числе:							
			средства бюджета района	141 675,3	16 577,0	9 090,6	84 410,1	15 798,8	15 798,8	0,0
			средства бюджета района на софинансирование расходов за счет средств бюджета автономного округа	18 121,9	3 452,4	4 948,8	7 209,1	1 533,5	978,1	0,0
1.2.2.	Строительство КОС в населенных пунктах Ханты-Мансийского района: п. Луговской	департамент строительства, архитектуры и ЖКХ (МКУ «УКСиР»)	всего	6 362,3	0,0	6 362,3	0,0	0,0	0,0	0,0
			бюджет района	6 362,3	0,0	6 362,3	0,0	0,0	0,0	0,0
1.2.3.	Разработка проектно-сметной документации по капитальному ремонту систем теплоснабжения, водоснабжения, газоснабжения и водоотведения при подготовке к осенне-зимнему периоду	департамент строительства, архитектуры и ЖКХ (МКУ «УКСиР»)	всего	16 236,6	1 611,9	1 815,0	9 179,7	1 815,0	1 815,0	0,0
			бюджет района	16 236,6	1 611,9	1 815,0	9 179,7	1 815,0	1 815,0	0,0
1.2.4.	Замена водоразборных колонок в населенных пунктах Ханты-Мансийского района: с. Кышик	департамент строительства, архитектуры и ЖКХ (МКУ «УКСиР»)	всего	171,0	171,0	0,0	0,0	0,0	0,0	0,0
			бюджет района	171,0	171,0	0,0	0,0	0,0	0,0	0,0
1.2.5.	Замена водоразборных колонок в населенных пунктах	департамент строительства,	всего	171,0	171,0	0,0	0,0	0,0	0,0	0,0

18

	Ханты-Мансийского района: п. Луговской	архитектуры и ЖКХ (МКУ «УКСиР»)	бюджет района	171,0	171,0	0,0	0,0	0,0	0,0	0,0
1.2.6.	Корректировка проектно-сметной документации объекта «Строительство КОС в населенных пунктах Ханты-Мансийского района: с. Елизарово»	департамент строительства, архитектуры и ЖКХ (МКУ «УКСиР»)	всего	480,0	480,0	0,0	0,0	0,0	0,0	0,0
			бюджет автономного округа	480,0	480,0	0,0	0,0	0,0	0,0	0,0
1.2.7.	Корректировка проектно-сметной документации объекта «Строительство КОС в населенных пунктах Ханты-Мансийского района: с. Селиярово»	департамент строительства, архитектуры и ЖКХ (МКУ «УКСиР»)	всего	480,0	480,0	0,0	0,0	0,0	0,0	0,0
			бюджет района	480,0	480,0	0,0	0,0	0,0	0,0	0,0
1.2.8.	Строительство сетей водоснабжения с. Нялинское (ул. Лесная, ул. Кедровая, пер. Северный) (ПИР,СМР)	департамент строительства, архитектуры и ЖКХ (МКУ «УКСиР»)	всего	4 075,0	0,0	2 055,0	2 020,0	0,0	0,0	0,0
			бюджет района	4 075,0	0,0	2 055,0	2 020,0	0,0	0,0	0,0
1.2.9.	Корректировка ПСД объекта «Газификация микрорайона индивидуальной застройки «Кайгарка» п. Горноправдинск»	департамент строительства, архитектуры и ЖКХ (МКУ «УКСиР»)	всего	597,0	0,0	597,0	0,0	0,0	0,0	0,0
			бюджет района	597,0	0,0	597,0	0,0	0,0	0,0	0,0
1.2.10.	Актуализация схем тепло-, водоснабжения и водоотведения сельских поселений Ханты-Мансийского района	департамент строительства, архитектуры и ЖКХ	всего	1 500,0	0,0	0,0	1 500,0	0,0	0,0	0,0
			бюджет района	1 500,0	0,0	0,0	1 500,0	0,0	0,0	0,0
1.2.11.	Мероприятия по актуализации схемы теплоснабжения,	департамент строительства,	всего	3 195,0	3 195,0	0,0	0,0	0,0	0,0	0,0

13

										округа - Югры от 06.07.2005 № 57-оз «О регулировании отдельных жилищных отношений в Ханты-Мансийском автономном округе – Югре»
8.	Объем предоставленных услуг по электроэнергии, тыс. кВтч/год	10 352,6	10 352,6	10 352,6	10 352,6	10 352,6	10 352,6	0	10 352,60	объем предоставленных услуг по электроэнергии определяется исходя из фактических объемов, предоставленных организациями, осуществляющими реализацию электрической энергии населению, предприятиям жилищно-коммунального и агропромышленного комплексов, субъектам малого и среднего предпринимательства, организациям бюджетной сферы услуг по электроэнергии
9.	Доля реализованных мероприятий по благоустройству, %	0	100	100	0	0	0	0	100	рассчитывается: К = (Р/Д)*100, где: К – доля реализованных мероприятий по благоустройству, %; Р – планируемое количество мероприятий по благоустройству в рамках государственной программы Ханты-Мансийского автономного округа – Югры «Жилищно-коммунальный комплекс и городская среда», утвержденной постановлением Правительства Ханты-Мансийского

14

										автономного округа – Югры от 5 октября 2018 года № 347-п, ед.; Д – выполненное количество мероприятий по благоустройству в рамках государственной программы Ханты-Мансийского автономного округа – Югры «Жилищно-коммунальный комплекс и городская среда», утвержденной постановлением Правительства Ханты-Мансийского автономного округа – Югры от 05.10.2018 № 347-п, ед.
10.	Доля замены ветхих инженерных сетей теплоснабжения, водоснабжения, водоотведения от общей протяженности ветхих инженерных сетей теплоснабжения, водоснабжения, водоотведения, %	2,0	2,4	2,6	2,8	3,0	3,2	3,4	3,4	V = D / Rветхие х 100, где: V - доля замены ветхих инженерных сетей от общей протяженности ветхих инженерных сетей; D - общая протяженность замененных ветхих инженерных сетей; Rветхие – общая протяженность ветхих инженерных сетей

Таблица 2

Распределение финансовых ресурсов муниципальной программы

Номер основного мероприятия	Основные мероприятия муниципальной программы (связь мероприятий с показателями муниципальной программы)	Ответственный исполнитель (соисполнитель)	Источники финансирования	Финансовые затраты на реализацию (тыс. рублей)						
				Всего	2019	2020	2021	2022	2023	2024
1	2	3	4	5	9	10	11	12	13	14
Подпрограмма 1. Создание условий для обеспечения качественными коммунальными услугами										
1.1.	Основное мероприятие. Повышение качества питьевой воды (показатель 1)		всего	12 854,5	6 485,4	2 460,7	3 908,4	0,0	0,0	0,0
			бюджет района	12 854,5	6 485,4	2 460,7	3 908,4	0,0	0,0	0,0
1.1.1.	Выполнение работ по оценке запасов пресных подземных вод для хозяйственно-питьевого и производственно-технического водоснабжения ВОС в д. Ярки Ханты-Мансийского района	департамент строительства, архитектуры и ЖКХ	всего	1 312,7	0,0	0,0	1 312,7	0,0	0,0	0,0
			бюджет района	1 312,7	0,0	0,0	1 312,7	0,0	0,0	0,0
1.1.2.	Разработка проектно-сметной документации по строительству водолебедочного сооружения со станцией очистки воды в п. Бобровский	департамент строительства, архитектуры и ЖКХ (МКУ «УКСиР»)	всего	0,0	0,0	0,0	0,0	0,0	0,0	0,0
			бюджет района	0,0	0,0	0,0	0,0	0,0	0,0	0,0
1.1.3.	Проведение работ по ликвидации скважин в п. Горноправдинск путем тампонажа	департамент строительства, архитектуры и ЖКХ (МКУ «УКСиР»)	всего	2 150,3	2 150,3	0,0	0,0	0,0	0,0	0,0
			бюджет района	2 150,3	2 150,3	0,0	0,0	0,0	0,0	0,0
1.1.4.	Выполнение работ по оценке запасов пресных подземных вод для хозяйственно-питьевого и производственно-технического водоснабжения, включая разработку проекта геологоразведочных работ объекта «Водозабор с водоочистными сооружениями и сетями водопровода в п. Горноправдинске Ханты-Мансийского района»	департамент строительства, архитектуры и ЖКХ	всего	4 187,1	1 395,7	1 395,7	1 395,7	0,0	0,0	0,0
			бюджет района	4 187,1	1 395,7	1 395,7	1 395,7	0,0	0,0	0,0
1.1.5.	Обустройство зон санитарной охраны первого пояса	департамент строительства,	всего	2 939,4	2 939,4	0,0	0,0	0,0	0,0	0,0

10

									из систем централизованного водоснабжения, чел.
2.	Доля площади жилищного фонда, обеспеченного всеми видами благоустройства, в общей площади жилищного фонда Ханты-Мансийского района, %	23,7	23,8	23,8	23,8	23,9	23,9	23,9	23,9	Указ Президента Российской Федерации от 07.05.2018 № 204 «О национальных целях и стратегических задачах развития Российской Федерации на период до 2024 года». Рассчитывается по форме, утвержденной приказом Федеральной службы государственной статистики от 10 июля 2015 года № 305 (№ 22-ЖКХ (реформа) «Сведения о структурных преобразованиях и организационных мероприятиях в сфере жилищно-коммунального хозяйства»), а также приказом Федеральной службы государственной статистики от 18 июля 2019 года № 414 (Об утверждении формы № 1-Жилфонд)
3.	Доля граждан, принявших участие в решении вопросов развития городской среды, от общего количества граждан в возрасте от 14 лет, проживающих в населенных пунктах Ханты-Мансийского района, на территории которых реализуется проекты по созданию комфортной городской	6,5	9,0	12,0	0,0	0,0	0,0	0,0	12,0	Указ Президента Российской Федерации от 07.05.2018 № 204 «О национальных целях и стратегических задачах развития Российской Федерации на период до 2024 года». Рассчитывается: К = (Р/Д)*100, где: К – доля граждан, принявших участие в решении вопросов развития городской среды, от общего количества граждан в возрасте от 14 лет,

11

	среды, %									проживающих в населенных пунктах Ханты-Мансийского района, на территории которых реализуются проекты по созданию комфортной городской среды, %; Р – численность населения, принявшего участие в решении вопросов развития городской среды, от общего количества граждан в возрасте от 14 лет, проживающих в населенных пунктах Ханты-Мансийского района, на территории которых реализуются проекты по созданию комфортной городской среды, чел.; Д – общее количество граждан в возрасте от 14 лет, проживающих в населенных пунктах Ханты-Мансийского района, на территории которых реализуются проекты по созданию комфортной городской среды, чел.
4.	Количество благоустроенных дворовых и общественных территорий, ед.	1	13	9	0	0	0	0	22	рассчитывается по формуле: N = (P1 + P2 + P3 +…Pn)z + (P1 + P2 + P3 + …Pn)z…., где: N – показатель «Количество благоустроенных территорий»; Pn – благоустроенные места, ед.; z – год реализации муниципальной программы
5.	Обеспечение аварийно-техническим запасом жилищно-коммунального хозяйства района, %	100	100	100	100	100	100	0	100	рассчитывается исходя из обеспеченности аварийно-техническим запасом, перечень которого

12

										формируется на основании постановления администрации Ханты-Мансийского района от 05.11.2014 № 316 «Об утверждении Положения о резерве материально-технических ресурсов для устранения неисправностей и аварий на объектах жилищно-коммунального хозяйства Ханты-Мансийского района»
6.	Количество предоставленных банных услуг, помывки	10 000	10 000	10 000	10 000	10 000	10 000	0	10 000	количество предоставленных банных услуг; рассчитывается по формуле: N = P1 + P2 + P3 + …Pn, где: N – показатель «Количество предоставленных банных услуг»; Pn – одна помывка, предоставленная в населенном пункте
7.	Доля расходов на коммунальные услуги в совокупном доходе семьи, %	<22	<8,6	<22	<22	<22	<22	<22	<22	показатель определяется по формуле: Крсд = (Рк/Дс)*100, где: Крсд – доля расходов на коммунальные услуги в совокупном доходе семьи, %; Рк – максимальный совокупный расход семьи на оплату коммунальных услуг на территории муниципального образования на прогнозный год, руб.; Дс – средний по муниципальному образованию совокупный доход семьи на прогнозный год, руб. Установлен законом Ханты-Мансийского автономного

25

1.2.50.	Ремонт водопроводного колодца с устройством пожарного гидранта по ул. Снежная в районе дома № 20 п. Горноправдинск	департамент строительства, архитектуры и ЖКХ (МКУ «УКСиР»)	всего	356,0	0,0	155,5	200,5	0,0	0,0	0,0
			бюджет района	356,0	0,0	155,5	200,5	0,0	0,0	0,0
1.2.51.	Проведение работ по экспертизе промышленной безопасности объектов теплоснабжения в Ханты-Мансийском районе	департамент строительства, архитектуры и ЖКХ (МКУ «УКСиР»)	всего	2 788,6	0,0	2 788,6	0,0	0,0	0,0	0,0
			бюджет района	2 788,6	0,0	2 788,6	0,0	0,0	0,0	0,0
1.2.52.	Капитальный ремонт систем теплоснабжения, газоснабжения, водоснабжения, водоотведения и подготовка к осенне-зимнему периоду жилищно-коммунального комплекса муниципального образования Ханты-Мансийского района	департамент строительства, архитектуры и ЖКХ (МКУ «УКСиР»)	всего	14 212,6	0,0	7 240,0	6 972,6	0,0	0,0	0,0
			бюджет района	14 212,6	0,0	7 240,0	6 972,6	0,0	0,0	0,0
1.2.53.	Субсидии МП «ЖЭК-3» на осуществление капитальных вложений в объекты капитального строительства муниципальной собственности «Газификация микрорайона индивидуальной застройки «Кайгарка» п. Горноправдинск Ханты-Мансийского района»	департамент строительства, архитектуры и ЖКХ	всего	43 008,3	0,0	21 978,1	21 030,2	0,0	0,0	0,0
			бюджет района	43 008,3	0,0	21 978,1	21 030,2	0,0	0,0	0,0
1.2.54.	Ремонт водопровода, адрес (местонахождение) объекта: Ханты-Мансийский район, с. Кышик, протяженность 4 512 м, год постройки 1991, кадастровый номер 86:02:0801001:1172, на участке в районе ул. Болотная, с установкой пожарных гидрантов	департамент строительства, архитектуры и ЖКХ (МКУ «УКСиР»)	всего	156,2	0,0	156,2	0,0	0,0	0,0	0,0
			бюджет района	156,2	0,0	156,2	0,0	0,0	0,0	0,0

22

1.2.30.	Проведение технической инвентаризации объекта: «Инженерные сети для многоквартирного жилого дома с. Нялинское»	департамент строительства, архитектуры и ЖКХ (МКУ «УКСиР»)	всего	96,0	96,0	0,0	0,0	0,0	0,0	0,0
			бюджет района	96,0	96,0	0,0	0,0	0,0	0,0	0,0
1.2.31.	Проведение технической инвентаризации объекта: «Блок-бокс с баком аккумулятор. 10 куб. м для воды п. Кедровый»	департамент строительства, архитектуры и ЖКХ (МКУ «УКСиР»)	всего	21,0	21,0	0,0	0,0	0,0	0,0	0,0
			бюджет района	21,0	21,0	0,0	0,0	0,0	0,0	0,0
1.2.32.	Проведение технической инвентаризации объекта: «Внеплощадочные тепловые сети п. Кедровый, ул. Механизаторов, 14»	департамент строительства, архитектуры и ЖКХ (МКУ «УКСиР»)	всего	57,0	57,0	0,0	0,0	0,0	0,0	0,0
			бюджет района	57,0	57,0	0,0	0,0	0,0	0,0	0,0
1.2.33.	Проведение технической инвентаризации объекта: «Водозабор с башней Рожновского п. Кедровый»	департамент строительства, архитектуры и ЖКХ (МКУ «УКСиР»)	всего	26,0	26,0	0,0	0,0	0,0	0,0	0,0
			бюджет района	26,0	26,0	0,0	0,0	0,0	0,0	0,0
1.2.34.	Проведение технической инвентаризации объекта: «Водозабор с башней Рожновского п. Пырьях»	департамент строительства, архитектуры и ЖКХ (МКУ «УКСиР»)	всего	21,0	21,0	0,0	0,0	0,0	0,0	0,0
			бюджет района	21,0	21,0	0,0	0,0	0,0	0,0	0,0
1.2.35.	Проведение технической инвентаризации объекта: «Реконструкция водотрасы в п. Лутовской»	департамент строительства, архитектуры и ЖКХ (МКУ «УКСиР»)	всего	92,0	46,0	46,0	0,0	0,0	0,0	0,0
			бюджет района	92,0	46,0	46,0	0,0	0,0	0,0	0,0
1.2.36.	Строительство КОС в населенных пунктах Ханты-Мансийского района: с. Селиярово	департамент строительства, архитектуры и ЖКХ (МКУ «УКСиР»)	всего	21 868,9	0,0	0,0	0,0	21 868,9	0,0	0,0
			бюджет района	21 868,9	0,0	0,0	0,0	21 868,9	0,0	0,0

19

	водоснабжения и плана комплексного развития коммунальной инфраструктуры	архитектуры и ЖКХ	бюджет района	3 195,0	3 195,0	0,0	0,0	0,0	0,0	0,0
1.2.12.	Проведение работ по обследованию объекта «8-ми квартирный жилой дом по ул. Колхозная, 9, с. Селиярово Ханты-Мансийского район	департамент строительства, архитектуры и ЖКХ (МКУ «УКСиР»)	всего	200,9	200,9	0,0	0,0	0,0	0,0	0,0
			бюджет района	200,9	200,9	0,0	0,0	0,0	0,0	0,0
1.2.13.	Корректировка ПСД объекта «Реконструкция локальных очистных сооружений с 1300 м3/сутки до 2000 м3/сутки, 2-ой этап п. Горноправдинск Ханты-Мансийского района»	департамент строительства, архитектуры и ЖКХ (МКУ «УКСиР»)	всего	9 915,7	4 980,8	4 934,9	0,0	0,0	0,0	0,0
			бюджет района	9 915,7	4 980,8	4 934,9	0,0	0,0	0,0	0,0
1.2.14.	Корректировка проектно-сметной документации объекта «Устройство полиэтиленового водопровода с водоразборными колонками в п. Сибирский от ВОС по ул. Центральная до школы-сада»	департамент строительства, архитектуры и ЖКХ (МКУ «УКСиР»)	всего	3 600,0	1 200,0	1 200,0	1 200,0	0,0	0,0	0,0
			бюджет района	3 600,0	1 200,0	1 200,0	1 200,0	0,0	0,0	0,0
1.2.15.	Замена водоразборных колонок в п. Кирпичный	департамент строительства, архитектуры и ЖКХ (МКУ «УКСиР»)	всего	220,4	220,4	0,0	0,0	0,0	0,0	0,0
			бюджет района	220,4	220,4	0,0	0,0	0,0	0,0	0,0
1.2.16.	Подводящий газопровод к п. Горноправдинск. Резервная ветка (ПСДСМР)	департамент строительства, архитектуры и ЖКХ (МКУ «УКСиР»)	всего	36 764,6	8 174,2	5 945,2	22 645,2	0,0	0,0	0,0
			бюджет района	36 764,6	8 174,2	5 945,2	22 645,2	0,0	0,0	0,0
1.2.17.	Инженерные сети (сети водоснабжения) с. Цингалы Ханты-Мансийского района (2 этап)	департамент строительства, архитектуры и ЖКХ (МКУ «УКСиР»)	всего	2 311,1	2 311,1	0,0	0,0	0,0	0,0	0,0
			бюджет района	2 311,1	2 311,1	0,0	0,0	0,0	0,0	0,0

26

1.2.55.	Проектно-изыскательские работы по объекту: «Водоснабжение микрорайона индивидуальной застройки «Кайгарка» п. Горноправдинск»	департамент строительства, архитектуры и ЖКХ (МКУ «УКСиР»)	всего	4 166,7	0,0	0,0	4 166,7	0,0	0,0	0,0
			бюджет района	4 166,7	0,0	0,0	4 166,7	0,0	0,0	0,0
1.2.56.	Установка (замена) водозаборных колонок в населенных пунктах Ханты-Мансийского района с. Троица	департамент строительства, архитектуры и ЖКХ (МКУ «УКСиР»)	всего	220,3	0,0	109,9	110,4	0,0	0,0	0,0
			бюджет района	220,3	0,0	109,9	110,4	0,0	0,0	0,0
1.2.57.	Проведение технической инвентаризации объекта: «Газификация п. Бобровский»	департамент строительства, архитектуры и ЖКХ (МКУ «УКСиР»)	всего	200,0	0,0	100,0	100,0	0,0	0,0	0,0
			бюджет района	200,0	0,0	100,0	100,0	0,0	0,0	0,0
1.2.58.	Проведение технической инвентаризации объекта: «Газификация п. Горноправдинск»	департамент строительства, архитектуры и ЖКХ (МКУ «УКСиР»)	всего	300,0	0,0	150,0	150,0	0,0	0,0	0,0
			бюджет района	300,0	0,0	150,0	150,0	0,0	0,0	0,0
1.2.59.	Проведение технической инвентаризации объекта: «Реконструкция ВЛ д. Бетогорье, с. Троица»	департамент строительства, архитектуры и ЖКХ (МКУ «УКСиР»)	всего	200,0	0,0	100,0	100,0	0,0	0,0	0,0
			бюджет района	200,0	0,0	100,0	100,0	0,0	0,0	0,0
1.2.60.	Проведение технической инвентаризации объекта: «Реконструкция 2-х	департамент строительства, архитектуры	всего	100,0	0,0	50,0	50,0	0,0	0,0	0,0

23

1.2.37.	Строительство КОС п. Кедровый производительностью 100 кубм/сутки (ПИР, СМР)	департамент строительства, архитектуры и ЖКХ (МКУ «УКСиР»)	всего	6 787,4	0,0	0,0	0,0	6 787,4	0,0	0,0
			бюджет района	6 787,4	0,0	0,0	0,0	6 787,4	0,0	0,0
1.2.38.	Установка двух пожарных гидрантов в с. Селиярово по ул. Лесная между домами 1 «а» и «б», ул. Колхозная, д. 40	департамент строительства, архитектуры и ЖКХ (МКУ «УКСиР»)	всего	1 466,7	0,0	728,4	738,3	0,0	0,0	0,0
			бюджет района	1 466,7	0,0	728,4	738,3	0,0	0,0	0,0
1.2.39.	Ремонт водопроводных колодцев (в т.ч. устранение неисправностей источников наружного противопожарного водоснабжения в д. Шапша по ул. Новая, д. 9, 30, 15, ул. Парковая, д. 10, ул. Зеленая (район ВОС)	департамент строительства, архитектуры и ЖКХ (МКУ «УКСиР»)	всего	538,1	0,0	538,1	0,0	0,0	0,0	0,0
			бюджет района	538,1	0,0	538,1	0,0	0,0	0,0	0,0
1.2.40.	Строительство сетей водоснабжения в п. Кедровый (ул. Старая Набережная) (ПИР, СМР)	департамент строительства, архитектуры и ЖКХ (МКУ «УКСиР»)	всего	2 980,0	0,0	1 490,0	1 490,0	0,0	0,0	0,0
			бюджет района	2 980,0	0,0	1 490,0	1 490,0	0,0	0,0	0,0
1.2.41.	Строительство (кольцевание) сетей водоснабжения по ул. Северная, пер. Восточный (с установкой пожарных гидрантов) в д. Шапша (ПИР, СМР)	департамент строительства, архитектуры и ЖКХ (МКУ «УКСиР»)	всего	1 920,0	0,0	1 020,0	900,0	0,0	0,0	0,0
			бюджет района	1 920,0	0,0	1 020,0	900,0	0,0	0,0	0,0
1.2.42.	Строительство КОС п. Красноленинский производительностью 100 кубм/сутки (ПИР, СМР)	департамент строительства, архитектуры и ЖКХ (МКУ «УКСиР»)	всего	6 787,4	0,0	0,0	0,0	6 787,4	0,0	0,0
			бюджет района	6 787,4	0,0	0,0	0,0	6 787,4	0,0	0,0
1.2.43.	Строительство КОС в населенных пунктах	департамент строительства,	всего	87 424,2	0,0	0,0	0,0	0,0	87 424,2	0,0

20

1.2.18.	Проведение технической инвентаризации объекта «Инженерные сети микрорайона индивидуальной застройки с. Селиярово (4-я очередь)» (сети водоснабжения)	департамент строительства, архитектуры и ЖКХ (МКУ «УКСиР»)	всего	50,0	50,0	0,0	0,0	0,0	0,0	0,0
			бюджет района	50,0	50,0	0,0	0,0	0,0	0,0	0,0
1.2.19.	Выполнение проектно-изыскательских работ по реконструкции КОС п. Кирпичный	департамент строительства, архитектуры и ЖКХ (МКУ «УКСиР»)	всего	7 129,5	2 376,5	2 376,5	2 376,5	0,0	0,0	0,0
			бюджет района	7 129,5	2 376,5	2 376,5	2 376,5	0,0	0,0	0,0
1.2.20.	Капитальный ремонт объекта «Гараж», расположенного по адресу: Ханты-Мансийский район, п. Урманный, ул. Ханты-Мансийская, д.19а	департамент строительства, архитектуры и ЖКХ (МКУ «УКСиР»)	всего	1 436,3	1 436,3	0,0	0,0	0,0	0,0	0,0
			бюджет района	1 436,3	1 436,3	0,0	0,0	0,0	0,0	0,0
1.2.21.	Реконструкция локальных очистных сооружений с 1300 м3/сутки до 2000 м3/сутки, 2-ой этап п. Горноправдинск Ханты-Мансийского района	департамент строительства, архитектуры и ЖКХ (МКУ «УКСиР»)	всего	587 373,3	81 701,6	268 754,8	236 916,9	0,0	0,0	0,0
			бюджет района	587 373,3	81 701,6	268 754,8	236 916,9	0,0	0,0	0,0
1.2.22.	Субсидии МП «ЖЭК-3» на осуществление капитальных вложений в объекты капитального строительства муниципальной собственности «Устройство полиэтиленового водопровода с водоразборными колонками в п. Сибирский от ВОС по ул. Центральная до школы-сада»	департамент строительства, архитектуры и ЖКХ	всего	71 356,0	16 800,0	31 800,0	22 756,0	0,0	0,0	0,0
			бюджет района	71 356,0	16 800,0	31 800,0	22 756,0	0,0	0,0	0,0
1.2.23.	Строительство сетей водоснабжения д. Яугурьях (ПИР, СМР)	департамент строительства, архитектуры	всего	5 334,7	2 435,2	2 435,2	464,3	0,0	0,0	0,0

27

	водозаборных скважин п. Горноправдинск»	и ЖКХ (МКУ «УКСиР»)	бюджет района	100,0	0,0	50,0	50,0	0,0	0,0	0,0
1.2.61.	Ремонт водонапорной башни Рожновского в с. Кышик	департамент строительства, архитектуры и ЖКХ (МКУ «УКСиР»)	всего	1 300,0	0,0	1 300,0	0,0	0,0	0,0	0,0
			бюджет района	1 300,0	0,0	1 300,0	0,0	0,0	0,0	0,0
1.2.62.	Водоснабжение микрорайона индивидуальной застройки «Кайгарка» п. Горноправдинск	департамент строительства, архитектуры и ЖКХ (МКУ «УКСиР»)	всего	19 714,8	0,0	0,0	19 714,8	0,0	0,0	0,0
			бюджет района	19 714,8	0,0	0,0	19 714,8	0,0	0,0	0,0
1.2.63.	Строительство внутрипоселкового газопровода в с. Реполово (корректировка проектно-сметной документации, СМР)	департамент строительства, архитектуры и ЖКХ (МКУ «УКСиР»)	всего	0,0	0,0	0,0	0,0	0,0	0,0	0,0
			бюджет района	0,0	0,0	0,0	0,0	0,0	0,0	0,0
1.2.64.	Газификация с. Тюли Ханты-Мансийского района (корректировка проектно-сметной документации, СМР)	департамент строительства, архитектуры и ЖКХ (МКУ «УКСиР»)	всего	0,0	0,0	0,0	0,0	0,0	0,0	0,0
			бюджет района	0,0	0,0	0,0	0,0	0,0	0,0	0,0
1.2.65.	Реконструкция канализационно-очистных сооружений в с. Цингалы (разработка ПСД)	департамент строительства, архитектуры и ЖКХ (МКУ «УКСиР»)	всего	0,0	0,0	0,0	0,0	0,0	0,0	0,0
			бюджет района	0,0	0,0	0,0	0,0	0,0	0,0	0,0
1.3.	Основное мероприятие. Аварийно-технический запас		всего	13 922,6	2 514,3	2 353,8	3 018,2	3 018,2	3 018,1	0,0

24

	Ханты-Мансийского района: с. Елизарово	архитектуры и ЖКХ (МКУ «УКСиР»)	бюджет района	87 424,2	0,0	0,0	0,0	0,0	87 424,2	0,0
1.2.44.	Строительство КОС в д. Белогорье (ПИР, СМР)	департамент строительства, архитектуры и ЖКХ (МКУ «УКСиР»)	всего	31 059,3	0,0	2 200,0	2 127,1	26 732,2	0,0	0,0
			бюджет района	31 059,3	0,0	2 200,0	2 127,1	26 732,2	0,0	0,0
1.2.45.	Строительство КОС в д. Согом (ПИР,СМР)	департамент строительства, архитектуры и ЖКХ (МКУ «УКСиР»)	всего	21 064,0	0,0	2 200,0	2 126,5	16 737,5	0,0	0,0
			бюджет района	21 064,0	0,0	2 200,0	2 126,5	16 737,5	0,0	0,0
1.2.46.	Строительство КОС в с. Батово (ПИР,СМР)	департамент строительства, архитектуры и ЖКХ (МКУ «УКСиР»)	всего	31 320,7	0,0	2 978,4	1 610,1	26 732,2	0,0	0,0
			бюджет района	31 320,7	0,0	2 978,4	1 610,1	26 732,2	0,0	0,0
1.2.47.	Строительство КОС в п. Сибирский (ПИР, СМР)	департамент строительства, архитектуры и ЖКХ (МКУ «УКСиР»)	всего	28 094,0	0,0	4 075,7	4 000,0	20 018,3	0,0	0,0
			бюджет района	28 094,0	0,0	4 075,7	4 000,0	20 018,3	0,0	0,0
1.2.48.	Субсидии МП «ЖЭК»-3 на осуществление капитальных вложений в объекты капитального строительства муниципальной собственности «Газификация ул. Новая в д. Шапша Ханты-Мансийского района»	департамент строительства, архитектуры и ЖКХ	всего	5 232,1	0,0	0,0	5 232,1	0,0	0,0	0,0
			бюджет района	5 232,1	0,0	0,0	5 232,1	0,0	0,0	0,0
1.2.49.	Строительство сетей холодного водоснабжения по ул. Лесная, пер. Торговый 1, 2, пер. Северный п. Выкатной	департамент строительства, архитектуры и ЖКХ (МКУ «УКСиР»)	всего	16 101,7	0,0	0,0	16 101,7	0,0	0,0	0,0
			бюджет района	16 101,7	0,0	0,0	16 101,7	0,0	0,0	0,0

21

		и ЖКХ (МКУ «УКСиР»)	бюджет района	5 334,7	2 435,2	2 435,2	464,3	0,0	0,0	0,0
1.2.24.	Разработка проектно-сметной документации по объекту «Строительство сетей холодного водоснабжения по ул. Лесная, пер. Торговый 1, 2, пер. Северный п. Выкатной»	департамент строительства, архитектуры и ЖКХ (МКУ «УКСиР»)	всего	4 226,4	2 066,7	2 159,7	0,0	0,0	0,0	0,0
			бюджет района	4 226,4	2 066,7	2 159,7	0,0	0,0	0,0	0,0
1.2.25.	Установка (замена) водозаборных колонок в населенных пунктах Ханты-Мансийского района д. Яугурьях	департамент строительства, архитектуры и ЖКХ (МКУ «УКСиР»)	всего	439,6	0,0	219,8	219,8	0,0	0,0	0,0
			бюджет района	439,6	0,0	219,8	219,8	0,0	0,0	0,0
1.2.26.	Проведение технической инвентаризации объекта: «Наружные электрические сети к 2-х квартирному жилому дому с. Батово, ул. Луговая, дом 1»	департамент строительства, архитектуры и ЖКХ (МКУ «УКСиР»)	всего	196,0	98,0	98,0	0,0	0,0	0,0	0,0
			бюджет района	196,0	98,0	98,0	0,0	0,0	0,0	0,0
1.2.27.	Проведение технической инвентаризации объекта: «Наружные электрические сети к 2-х квартирному жилому дому с. Батово, ул. Молодежная, дом 1»	департамент строительства, архитектуры и ЖКХ (МКУ «УКСиР»)	всего	196,0	98,0	98,0	0,0	0,0	0,0	0,0
			бюджет района	196,0	98,0	98,0	0,0	0,0	0,0	0,0
1.2.28.	Проведение технической инвентаризации объекта: «Наружные электрические сети к многоквартирному жилому дому д. Шапша, ул. Боровая, 10»	департамент строительства, архитектуры и ЖКХ (МКУ «УКСиР»)	всего	279,0	93,0	93,0	93,0	0,0	0,0	0,0
			бюджет района	279,0	93,0	93,0	93,0	0,0	0,0	0,0
1.2.29.	Проведение технической инвентаризации объекта: «Площадка под уголь и подъездные пути п. Кирпичный»	департамент строительства, архитектуры и ЖКХ (МКУ «УКСиР»)	всего	98,0	49,0	49,0	0,0	0,0	0,0	0,0
			бюджет района	98,0	49,0	49,0	0,0	0,0	0,0	0,0

34

4.1.2.	Субсидия на возмещение недополученных доходов организациям, осуществляющим реализацию электрической энергии населению и приравненным к ним категориям потребителей в зоне децентрализованного электроснабжения автономного округа, по социально ориентированным тарифам	департамент строительства, архитектуры и ЖКХ	всего	1 208 548,8	214 027,1	228 717,5	240 555,7	257 545,5	267 703,0	0,0
			бюджет автономного округа	1 208 548,8	214 027,1	228 717,5	240 555,7	257 545,5	267 703,0	0,0
4.2.	Основное мероприятие. Организация учета сокращения потерь энергоресурсов, обучение и информационная поддержка в области энергосбережения (показатели 1.1 – 5.8)		всего	0,0	0,0	0,0	0,0	0,0	0,0	0,0
			бюджет автономного округа	0,0	0,0	0,0	0,0	0,0	0,0	0,0
			бюджет района	0,0	0,0	0,0	0,0	0,0	0,0	0,0
4.2.1.	Выявление бесхозяйных объектов недвижимого имущества, используемых для передачи электрической и тепловой энергии, воды, по организации постановки в установленном порядке таких объектов на учет в качестве бесхозяйных объектов недвижимого имущества и признанию права муниципальной собственности на такие бесхозяйные объекты недвижимого имущества	ДИиЗО	всего	0,0	0,0	0,0	0,0	0,0	0,0	0,0
			бюджет автономного округа	0,0	0,0	0,0	0,0	0,0	0,0	0,0
			бюджет района	0,0	0,0	0,0	0,0	0,0	0,0	0,0
4.2.2.	Организация порядка управления (эксплуатации) бесхозяйными объектами недвижимого имущества, используемыми для	ДИиЗО	всего	0,0	0,0	0,0	0,0	0,0	0,0	0,0
			бюджет автономного округа	0,0	0,0	0,0	0,0	0,0	0,0	0,0

35

	передачи электрической и тепловой энергии, воды, с момента выявления таких объектов		бюджет района	0,0	0,0	0,0	0,0	0,0	0,0	0,0
4.2.3.	Регулирование цен (тарифов), направленные на стимулирование энергосбережения и повышения энергетической эффективности, в том числе переход к регулированию цен (тарифов) на основе долгосрочных параметров регулирования, введение социальной нормы потребления энергетических ресурсов и дифференцированных цен (тарифов) на энергетические ресурсы в пределах и свыше социальной нормы потребления, введение цен (тарифов), дифференцированных по времени суток, выходным и рабочим дням, если соответствующие полномочия в области регулирования цен (тарифов) переданы органам местного самоуправления	департамент строительства, архитектуры и ЖКХ	всего	0,0	0,0	0,0	0,0	0,0	0,0	0,0
			бюджет автономного округа	0,0	0,0	0,0	0,0	0,0	0,0	0,0
			бюджет района	0,0	0,0	0,0	0,0	0,0	0,0	0,0
4.2.4.	Оснащение приборами учета используемых энергетических ресурсов в жилищном фонде, в том числе с использованием интеллектуальных приборов учета, автоматизированных систем и систем диспетчеризации	администрации сельских поселений Ханты-Мансийского района	всего	0,0	0,0	0,0	0,0	0,0	0,0	0,0
			бюджет автономного округа	0,0	0,0	0,0	0,0	0,0	0,0	0,0
			бюджет района	0,0	0,0	0,0	0,0	0,0	0,0	0,0

36

4.2.5.	Расширение использования в качестве источников энергии вторичных энергетических ресурсов и (или) возобновляемых источников энергии	департамент строительства, архитектуры и ЖКХ	всего	0,0	0,0	0,0	0,0	0,0	0,0	0,0
			бюджет автономного округа	0,0	0,0	0,0	0,0	0,0	0,0	0,0
			бюджет района	0,0	0,0	0,0	0,0	0,0	0,0	0,0
4.2.6.	Снижение потребления энергетических ресурсов на собственные нужды при осуществлении регулируемых видов деятельности	департамент строительства, архитектуры и ЖКХ	всего	0,0	0,0	0,0	0,0	0,0	0,0	0,0
			бюджет автономного округа	0,0	0,0	0,0	0,0	0,0	0,0	0,0
			бюджет района	0,0	0,0	0,0	0,0	0,0	0,0	0,0
4.2.7.	Сокращение потерь электрической энергии, тепловой энергии при их передаче	департамент строительства, архитектуры и ЖКХ	всего	0,0	0,0	0,0	0,0	0,0	0,0	0,0
			бюджет автономного округа	0,0	0,0	0,0	0,0	0,0	0,0	0,0
			бюджет района	0,0	0,0	0,0	0,0	0,0	0,0	0,0
4.2.8.	Сокращение объемов электрической энергии, используемой при передаче (транспортировке) воды	департамент строительства, архитектуры и ЖКХ	всего	0,0	0,0	0,0	0,0	0,0	0,0	0,0
			бюджет автономного округа	0,0	0,0	0,0	0,0	0,0	0,0	0,0
			бюджет района	0,0	0,0	0,0	0,0	0,0	0,0	0,0
4.2.9.	Разработка мероприятий по сокращению потерь воды при ее передаче	департамент строительства, архитектуры и ЖКХ	всего	0,0	0,0	0,0	0,0	0,0	0,0	0,0
			бюджет автономного округа	0,0	0,0	0,0	0,0	0,0	0,0	0,0

31

3.1.5.	Субсидии муниципальным предприятиям	комитет по финансам администрации района (сельское поселение Горноправдинск)	всего	6 000,0	6 000,0	0,0	0,0	0,0	0,0	0,0
			бюджет района	6 000,0	6 000,0	0,0	0,0	0,0	0,0	0,0
3.1.6.	Субсидия на возмещение расходов ООО «Центр Отопительной Техники» за доставку населению сжиженного газа для бытовых нужд	департамент строительства, архитектуры и ЖКХ	всего	6 255,9	0,0	1 125,5	1 545,0	1 756,1	1 829,3	0,0
			бюджет автономного округа	3 480,5	0,0	586,8	927,0	964,1	1 002,6	0,0
			бюджет района – всего	2 775,4	0,0	538,7	618,0	792,0	826,7	0,0
			в том числе:							
			бюджет района	0,0	0,0	0,0	0,0	0,0	0,0	0,0
			средства бюджета района на софинансирование расходов за счет средств бюджета автономного	2 775,4	0,0	538,7	618,0	792,0	826,7	0,0
3.1.7	Субсидии в целях софинансирования расходных обязательств, возникающих при выполнении полномочий органов местного самоуправления сельских поселений по содержанию муниципального жилищного фонда (предупреждение банкротства и восстановление платежеспособности муниципального предприятия «Комплекс-плюс»	комитет по финансам администрации района (сельское поселение Горноправдинск)	всего	2 229,4	0,0	0,0	2 229,4	0,0	0,0	0,0
			бюджет района	2 229,4	0,0	0,0	2 229,4	0,0	0,0	0,0
			справочно: бюджет сельских поселений района	117,3	0,0	0,0	117,3	0,0	0,0	0,0

32

3.1.8	Субсидия на возмещение затрат муниципальному предприятию «ЖЭК-3» на содержание площадок временного накопления ТКО в Ханты-Мансийском районе	департамент строительства, архитектуры и ЖКХ	всего	23 895,6	0,0	0,0	23 895,6	0,0	0,0	0,0
			бюджет района	23 895,6	0,0	0,0	23 895,6	0,0	0,0	0,0
	Итого по подпрограмме 3		всего	191 080,3	37 095,8	34 465,3	85 445,1	16 711,9	17 362,2	0,0
			бюджет автономного округа	70 551,6	10 757,4	13 600,2	14 795,0	15 391,7	16 007,3	0,0
			бюджет района – всего	120 528,7	26 338,4	20 865,1	70 650,1	1 320,2	1 354,9	0,0
			в том числе:							
			средства бюджета района	117 753,3	26 338,4	20 326,4	70 032,1	528,2	528,2	0,0
			средства бюджета района на софинансирование расходов за счет средств бюджета автономного	2 775,4	0,0	538,7	618,0	792,0	826,7	0,0
			справочно: бюджет сельских поселений района	117,3	0,0	0,0	117,3	0,0	0,0	0,0
Подпрограмма 4. Обеспечение равных прав потребителей на получение энергетических ресурсов и организация учета сокращения потерь энергоресурсов, обучение и информационная поддержка в области энергосбережения										
4.1.	Основное мероприятие. Возмещение недополученных доходов организациям, осуществляющим реализацию	департамент строительства, архитектуры и ЖКХ	всего	1 570 542,8	272 027,1	292 603,5	316 927,2	337 884,9	351 100,1	0,0
			бюджет автономного	1 427 752,2	248 827,1	267 049,1	286 378,6	306 687,1	318 810,3	0,0

33

	электрической энергии в зоне децентрализованного электроснабжения на территории Ханты-Мансийского района (показатель 8)		округа							
			бюджет района – всего	142 790,6	23 200,0	25 554,4	30 548,6	31 197,8	32 289,8	0,0
			в том числе:							
			средства бюджета района	0,0	0,0	0,0	0,0	0,0	0,0	0,0
			средства бюджета района на софинансирование расходов за счет средств бюджета автономного округа	142 790,6	23 200,0	25 554,4	30 548,6	31 197,8	32 289,8	0,0
4.1.1.	Субсидии на возмещение недополученных доходов Акционерному обществу «Югорская энергетическая компания децентрализованной зоны», осуществляющему реализацию электрической энергии предприятиям жилищно-коммунального и агропромышленного комплексов, субъектам малого и среднего предпринимательства, организациям бюджетной сферы в зоне децентрализованного электроснабжения на территории Ханты-Мансийского района, по цене электрической энергии зоны централизованного электроснабжения	департамент строительства, архитектуры и ЖКХ	всего	361 994,0	58 000,0	63 886,0	76 371,5	80 339,4	83 397,1	0,0
			бюджет автономного округа	219 203,4	34 800,0	38 331,6	45 822,9	49 141,6	51 107,3	0,0
			бюджет района – всего	142 790,6	23 200,0	25 554,4	30 548,6	31 197,8	32 289,8	0,0
			в том числе:							
			средства бюджета района	0,0	0,0	0,0	0,0	0,0	0,0	0,0
			средства бюджета района на софинансирование расходов за счет средств бюджета автономного округа	142 790,6	23 200,0	25 554,4	30 548,6	31 197,8	32 289,8	0,0

28

	(показатель 5)		бюджет района	13 922,6	2 514,3	2 353,8	3 018,2	3 018,2	3 018,1	0,0
1.3.1.	Приобретение резерва материально-технических ресурсов для устранения неисправностей и аварий на объектах жилищно-коммунального хозяйства Ханты-Мансийского района		всего	13 922,6	2 514,3	2 353,8	3 018,2	3 018,2	3 018,1	0,0
		департамент строительства, архитектуры и ЖКХ (МКУ «УКСиРа»)	бюджет района	0,0	0,0	0,0	0,0	0,0	0,0	0,0
		департамент строительства, архитектуры и ЖКХ	бюджет района	13 922,6	2 514,3	2 353,8	3 018,2	3 018,2	3 018,1	0,0
1.4.	Основное мероприятие. Расходы на обеспечение исполнения муниципальных функций (показатель 1, 2, 3, 4, 5, 6, 7, 8)		всего	380 347,0	67 969,0	78 539,5	80 044,1	76 897,2	76 897,2	0,0
			бюджет района	380 347,0	67 969,0	78 539,5	80 044,1	76 897,2	76 897,2	0,0
1.4.1.	Содержание департамента строительства, архитектуры и ЖКХ	департамент строительства, архитектуры и ЖКХ	всего	214 167,9	37 584,2	45 340,4	43 519,7	43 861,8	43 861,8	0,0
			бюджет района	214 167,9	37 584,2	45 340,4	43 519,7	43 861,8	43 861,8	0,0
1.4.2.	Содержание муниципального казенного учреждения «Управление капитального строительства и ремонта»	департамент строительства, архитектуры и ЖКХ (МКУ «УКСиРа»)	всего	166 179,1	30 384,8	33 199,1	36 524,4	33 035,4	33 035,4	0,0
			бюджет района	166 179,1	30 384,8	33 199,1	36 524,4	33 035,4	33 035,4	0,0
	Итого по подпрограмме 1		всего	1 766 399,0	247 229,3	504 747,1	593 718,7	230 860,4	189 843,5	0,0
			бюджет автономного округа	85 401,3	19 563,6	26 955,4	28 836,4	6 133,8	3 912,1	0,0
			бюджет района – всего	1 680 997,7	227 665,7	477 791,7	564 882,3	224 726,6	185 931,4	0,0

29

			в том числе:							
			средства бюджета района	1 662 875,8	224 213,3	472 842,9	557 673,2	223 193,1	184 953,3	0,0
			средства бюджета района на софинансирование расходов за счет средств бюджета автономного округа	18 121,9	3 452,4	4 948,8	7 209,1	1 533,5	978,1	0,0
Подпрограмма 2. Создание условий в населенных пунктах района для оказания бытовых услуг										
2.1.	Основное мероприятие. Повышение качества бытового обслуживания (показатель 6)		всего	65 090,6	12 090,6	15 000,0	20 000,0	9 000,0	9 000,0	0,0
			бюджет района	65 090,6	12 090,6	15 000,0	20 000,0	9 000,0	9 000,0	0,0
2.1.1.	Субсидии на возмещение затрат муниципальному предприятию «ЖЭК-3», предоставляющему услуги населению по тарифам, не обеспечивающим издержки бань	департамент строительства, архитектуры и ЖКХ	всего	65 090,6	12 090,6	15 000,0	20 000,0	9 000,0	9 000,0	0,0
			бюджет района	65 090,6	12 090,6	15 000,0	20 000,0	9 000,0	9 000,0	0,0
	Итого по подпрограмме 2		всего	65 090,6	12 090,6	15 000,0	20 000,0	9 000,0	9 000,0	0,0
			бюджет района	65 090,6	12 090,6	15 000,0	20 000,0	9 000,0	9 000,0	0,0
Подпрограмма 3. Обеспечение равных прав потребителей на получение жилищно-коммунальных услуг										
3.1.	Основное мероприятие. Повышение уровня благосостояния населения (показатель 7)		всего	191 080,3	37 095,8	34 465,3	85 445,1	16 711,9	17 362,2	0,0
			бюджет автономного округа	70 551,6	10 757,4	13 600,2	14 795,0	15 391,7	16 007,3	0,0
			бюджет района – всего	120 528,7	26 338,4	20 865,1	70 650,1	1 320,2	1 354,9	0,0
			в том числе:							

30

			средства бюджета района	117 753,3	26 338,4	20 326,4	70 032,1	528,2	528,2	0,0
			средства бюджета района на софинансирование расходов за счет средств бюджета автономного	2 775,4	0,0	538,7	618,0	792,0	826,7	0,0
3.1.1.	Субсидии на возмещение недополученных доходов организациям, осуществляющим реализацию населению сжиженного газа по социально ориентированным розничным ценам	департамент строительства, архитектуры и ЖКХ	всего	67 071,1	10 757,4	13 013,4	13 868,0	14 427,6	15 004,7	0,0
			бюджет автономного округа	67 071,1	10 757,4	13 013,4	13 868,0	14 427,6	15 004,7	0,0
3.1.2.	Субсидии организациям, оказывающим услуги по утилизации (захоронению) твердых коммунальных отходов на территории Ханты-Мансийского района	департамент строительства, архитектуры и ЖКХ	всего	82,2	82,2	0,0	0,0	0,0	0,0	0,0
			бюджет района	82,2	82,2	0,0	0,0	0,0	0,0	0,0
3.1.3.	Субсидии на возмещение недополученных доходов муниципальному предприятию «ЖЭК-3», предоставляющему услуги по доставке (подвозу) питьевой воды по тарифам, установленным с учетом уровня платы населения	департамент строительства, архитектуры и ЖКХ	всего	1 976,1	256,2	326,4	337,1	528,2	528,2	0,0
			бюджет района	1 976,1	256,2	326,4	337,1	528,2	528,2	0,0
3.1.4.	Субсидия на оказание финансовой помощи в целях предупреждения банкротства и восстановления платежеспособности муниципальных предприятий коммунального комплекса Ханты-Мансийского района	департамент строительства, архитектуры и ЖКХ	всего	83 570,0	20 000,0	20 000,0	43 570,0	0,0	0,0	0,0
			бюджет района	83 570,0	20 000,0	20 000,0	43 570,0	0,0	0,0	0,0

43

5.2.1.	Реализация мероприятий по благоустройству сельских поселений на основании конкурсного отбора проектов инициативного бюджетирования:		всего	17 123,7	0,0	17 123,7	0,0	0,0	0,0	0,0
			бюджет района	17 123,7	0,0	17 123,7	0,0	0,0	0,0	0,0
5.2.1.1.	Реализация мероприятий по благоустройству сельских поселений на основании конкурсного отбора проектов инициативного бюджетирования	комитет по финансам администрации района	всего	0,0	0,0	0,0	0,0	0,0	0,0	0,0
			бюджет района	0,0	0,0	0,0	0,0	0,0	0,0	0,0
5.2.1.2.	Сельское поселение Горноправдинск	комитет по финансам администрации района (сельское поселение Горноправдинск)	всего	4 591,8	0,0	4 591,8	0,0	0,0	0,0	0,0
			бюджет района	4 591,8	0,0	4 591,8	0,0	0,0	0,0	0,0
5.2.1.3.	Сельское поселение Шапша	комитет по финансам администрации района (сельское поселение Шапша)	всего	5 073,1	0,0	5 073,1	0,0	0,0	0,0	0,0
			бюджет района	5 073,1	0,0	5 073,1	0,0	0,0	0,0	0,0
5.2.1.4.	Сельское поселение Выкатной	комитет по финансам администрации района (сельское поселение Выкатной)	всего	1 005,3	0,0	1 005,3	0,0	0,0	0,0	0,0
			бюджет района	1 005,3	0,0	1 005,3	0,0	0,0	0,0	0,0
5.2.1.5.	Сельское поселение Красноленинский	комитет по финансам администрации	всего	1 358,2	0,0	1 358,2	0,0	0,0	0,0	0,0

44

		района (сельское поселение Красноленинский)	бюджет района	1 358,2	0,0	1 358,2	0,0	0,0	0,0	0,0
5.2.1.6.	Сельское поселение Сибирский	комитет по финансам администрации района (сельское поселение Сибирский)	всего	1 668,0	0,0	1 668,0	0,0	0,0	0,0	0,0
			бюджет района	1 668,0	0,0	1 668,0	0,0	0,0	0,0	0,0
5.2.1.7.	Сельское поселение Согом	комитет по финансам администрации района (сельское поселение Согом)	всего	1 657,3	0,0	1 657,3	0,0	0,0	0,0	0,0
			бюджет района	1 657,3	0,0	1 657,3	0,0	0,0	0,0	0,0
5.2.1.8.	Сельское поселение Цингалы	комитет по финансам администрации района (сельское поселение Цингалы)	всего	1 770,0	0,0	1 770,0	0,0	0,0	0,0	0,0
			бюджет района	1 770,0	0,0	1 770,0	0,0	0,0	0,0	0,0
5.2.2.	Строительство детской площадки в с. Реполово	комитет по финансам администрации района (сельское поселение Сибирский)	всего	1 406,4	1 406,4	0,0	0,0	0,0	0,0	0,0
			бюджет района	1 406,4	1 406,4	0,0	0,0	0,0	0,0	0,0
5.2.3.	Строительство сквера в с. Елизарово	департамент строительства, архитектуры	всего	15 229,5	11 380,4	3 849,1	0,0	0,0	0,0	0,0

45

		и ЖКХ (МКУ «УКСиР»)	бюджет района	15 229,5	11 380,4	3 849,1	0,0	0,0	0,0	0,0
5.2.4.	Парк отдыха в п. Красноленинский	комитет по финансам администрации района (сельское поселение Красноленинский)	всего	3 321,0	2 000,0	1 321,0	0,0	0,0	0,0	0,0
			бюджет района	3 321,0	2 000,0	1 321,0	0,0	0,0	0,0	0,0
5.2.5.	Обустройство детской игровой площадки, переулок северный 14, сего Тюли Ханты-Мансийского района	комитет по финансам администрации района (сельское поселение Выкатной)	всего	1 094,0	1 094,0	0,0	0,0	0,0	0,0	0,0
			бюджет района	1 094,0	1 094,0	0,0	0,0	0,0	0,0	0,0
5.2.6.	Строительство детской игровой площадки для детей возрасте от 0 до 12 лет на придворной территории МКУК «СДКиД»	комитет по финансам администрации района (сельское поселение Согом)	всего	1 657,3	1 657,3	0,0	0,0	0,0	0,0	0,0
			бюджет района	1 657,3	1 657,3	0,0	0,0	0,0	0,0	0,0
5.2.7.	Устройство тротуаров в сельском поселении Цингалы	комитет по финансам администрации района (сельское поселение Цингалы)	всего	2 000,0	2 000,0	0,0	0,0	0,0	0,0	0,0
			бюджет района	2 000,0	2 000,0	0,0	0,0	0,0	0,0	0,0
5.2.8.	Обустройство территории зоны отдыха в районе д. 12 по ул. Набережная в с. Селиярово	комитет по финансам администрации	всего	1 261,5	1 261,5	0,0	0,0	0,0	0,0	0,0

40

			бюджет автономного округа	0,0	0,0	0,0	0,0	0,0	0,0	0,0
			бюджет района – всего	0,0	0,0	0,0	0,0	0,0	0,0	0,0
			в том числе:							
			средства бюджета района на софинансирование расходов за счет средств федерального бюджета	0,0	0,0	0,0	0,0	0,0	0,0	0,0
5.1.1.2.	с. Селиярово	комитет по финансам администрации района (сельское поселение Селиярово)	всего	10 006,7	0,0	10 006,7	0,0	0,0	0,0	0,0
			справочно: бюджет сельских поселений района	10 006,7	0,0	10 006,7	0,0	0,0	0,0	0,0
5.1.1.3.	п. Луговской	комитет по финансам администрации района (сельское поселение Луговской)	всего	0,0	0,0	0,0	0,0	0,0	0,0	0,0
			бюджет автономного округа	0,0	0,0	0,0	0,0	0,0	0,0	0,0
5.1.1.4.	п. Горноправдинск	комитет по финансам администрации района (сельское поселение Горноправ-	всего	0,0	0,0	0,0	0,0	0,0	0,0	0,0
			федеральный бюджет	0,0	0,0	0,0	0,0	0,0	0,0	0,0

41

		дринск)	бюджет автономного округа	0,0	0,0	0,0	0,0	0,0	0,0	0,0
			справочно: бюджет сельских поселений района	0,0	0,0	0,0	0,0	0,0	0,0	0,0
5.1.2.	Благоустройство придомовой территории ул. Победы, д. 5а, 4а, 8, 9, 10 п. Горноправдинск II этап	комитет по финансам администрации района (сельское поселение Горноправдинск)	всего	1 231,8	1 231,8	0,0	0,0	0,0	0,0	0,0
			бюджет автономного округа	1 047,0	1 047,0	0,0	0,0	0,0	0,0	0,0
			справочно: бюджет сельских поселений района	184,8	184,8	0,0	0,0	0,0	0,0	0,0
5.1.3.	Мемориальный комплекс «Аллея Славы» по ул. Победы № 3а, п. Горноправдинск	комитет по финансам администрации района (сельское поселение Горноправдинск)	всего	5 309,4	5 309,4	0,0	0,0	0,0	0,0	0,0
			федеральный бюджет	1 760,1	1 760,1	0,0	0,0	0,0	0,0	0,0
			бюджет автономного округа	2 752,9	2 752,9	0,0	0,0	0,0	0,0	0,0
			бюджет района – всего	796,4	796,4	0,0	0,0	0,0	0,0	0,0
			в том числе:							
			средства бюджета района	0,0	0,0	0,0	0,0	0,0	0,0	0,0
			средства бюджета района на софинансирование расходов за счет средств федерального бюджета	796,4	796,4	0,0	0,0	0,0	0,0	0,0

42

			справочно: бюджет сельских поселений района	0,0	0,0	0,0	0,0	0,0	0,0	0,0
5.1.4.	Благоустройство парка отдыха «Парк Мечты» по адресу: ул. Киевская 10А в п. Горноправдинск	комитет по финансам администрации района (сельское поселение Горноправдинск)	всего	5 294,1	0,0	5 294,1	0,0	0,0	0,0	0,0
			федеральный бюджет	1 755,0	0,0	1 755,0	0,0	0,0	0,0	0,0
			бюджет автономного округа	2 745,0	0,0	2 745,0	0,0	0,0	0,0	0,0
			бюджет района – всего	794,1	0,0	794,1	0,0	0,0	0,0	0,0
			в том числе:							
			средства бюджета района на софинансирование расходов за счет средств федерального бюджета	794,1	0,0	794,1	0,0	0,0	0,0	0,0
			справочно: бюджет сельских поселений района	794,1	0,0	794,1	0,0	0,0	0,0	0,0
5.2.	Основное мероприятие. Благоустройство дворовых и общественных территорий населенных пунктов Ханты-Мансийского района (показатель 3, 4)		всего	47 519,0	25 225,2	22 293,8	0,0	0,0	0,0	0,0
			бюджет района	47 519,0	25 225,2	22 293,8	0,0	0,0	0,0	0,0

37

			бюджет района	0,0	0,0	0,0	0,0	0,0	0,0	0,0
4.2.10.	Замещение бензина и дизельного топлива, используемых транспортными средствами в качестве моторного топлива, природным газом, газовыми смесями, сжиженным углеводородным газом, электрической энергией с учетом доступности использования, близости расположения к источникам природного газа, газовых смесей, электрической энергии и экономической целесообразности такого замещения, а также с учетом тарифного регулирования и доступности гражданам платы	департамент строительства, архитектуры и ЖКХ	всего	0,0	0,0	0,0	0,0	0,0	0,0	0,0
			бюджет автономного округа	0,0	0,0	0,0	0,0	0,0	0,0	0,0
			бюджет района	0,0	0,0	0,0	0,0	0,0	0,0	0,0
4.2.11.	Обучение в области энергосбережения и повышения энергетической эффективности	департамент строительства, архитектуры и ЖКХ	всего	0,0	0,0	0,0	0,0	0,0	0,0	0,0
			бюджет автономного округа	0,0	0,0	0,0	0,0	0,0	0,0	0,0
			бюджет района	0,0	0,0	0,0	0,0	0,0	0,0	0,0
4.2.12.	Информационная поддержка и пропаганда энергосбережения и повышения энергетической эффективности на территории Ханты-Мансийского района	департамент строительства, архитектуры и ЖКХ	всего	0,0	0,0	0,0	0,0	0,0	0,0	0,0
			бюджет автономного округа	0,0	0,0	0,0	0,0	0,0	0,0	0,0
			бюджет района	0,0	0,0	0,0	0,0	0,0	0,0	0,0
	Итого по подпрограмме 4		всего	1 570 542,8	272 027,1	292 603,5	316 927,2	337 884,9	351 100,1	0,0
			бюджет автономного округа	1 427 752,2	248 827,1	267 049,1	286 378,6	306 687,1	318 810,3	0,0
			бюджет района – всего	142 790,6	23 200,0	25 554,4	30 548,6	31 197,8	32 289,8	0,0
			в том числе:							

38

			средства бюджета района	0,0	0,0	0,0	0,0	0,0	0,0	0,0
			средства бюджета района на софинансирование расходов за счет средств бюджета автономного округа	142 790,6	23 200,0	25 554,4	30 548,6	31 197,8	32 289,8	0,0
Подпрограмма 5. Формирование комфортной городской среды										
5.1.	Основное мероприятие. Федеральный проект «Формирование комфортной городской среды» (показатель 3, 4, 9)		всего	11 650,5	6 356,4	5 294,1	0,0	0,0	0,0	0,0
			федеральный бюджет	3 515,1	1 760,1	1 755,0	0,0	0,0	0,0	0,0
			бюджет автономного округа	6 544,9	3 799,9	2 745,0	0,0	0,0	0,0	0,0
			бюджет района – всего	1 590,5	796,4	794,1	0,0	0,0	0,0	0,0
			в том числе:							
			средства бюджета района	0,0	0,0	0,0	0,0	0,0	0,0	0,0
			средства бюджета района на софинансирование расходов за счет средств федерального бюджета	1 590,5	796,4	794,1	0,0	0,0	0,0	0,0

39

			справочно: бюджет сельских поселений района	10 985,6	184,8	10 800,8	0,0	0,0	0,0	0,0
5.1.1.	Благоустройство территорий в населенных пунктах Ханты-Мансийского района:		всего	10 800,8	0,0	10 800,8	0,0	0,0	0,0	0,0
			федеральный бюджет	0,0	0,0	0,0	0,0	0,0	0,0	0,0
			бюджет автономного округа	0,0	0,0	0,0	0,0	0,0	0,0	0,0
			бюджет района – всего	0,0	0,0	0,0	0,0	0,0	0,0	0,0
			в том числе:							
			средства бюджета района на софинансирование расходов за счет средств федерального бюджета	0,0	0,0	0,0	0,0	0,0	0,0	0,0
			справочно: бюджет сельских поселений района	10 800,8	0,0	10 800,8	0,0	0,0	0,0	0,0
5.1.1.1.	п. Кедровый	департамент строительства, архитектуры и ЖКХ	всего	0,0	0,0	0,0	0,0	0,0	0,0	0,0
			федеральный бюджет	0,0	0,0	0,0	0,0	0,0	0,0	

52

Соисполнитель 6 (комитет по финансам администрации района (сельское поселение Луговской)	всего	0,0	0,0	0,0	0,0	0,0	0,0	0,0
	бюджет автономного округа	0,0	0,0	0,0	0,0	0,0	0,0	0,0
Соисполнитель 7 (комитет по финансам администрации района (сельское поселение Селиярово)	всего	11 268,2	1 261,5	10 006,7	0,0	0,0	0,0	0,0
	бюджет автономного округа	0,0	0,0	0,0	0,0	0,0	0,0	0,0
	средства бюджета района	1 261,5	1 261,5	0,0	0,0	0,0	0,0	0,0
	справочно: бюджет сельских поселений района	10 006,7	0,0	10 006,7	0,0	0,0	0,0	0,0
Соисполнитель 8 (комитет по финансам администрации района (сельское поселение Сибирский)	всего	3 110,3	1 442,3	1 668,0	0,0	0,0	0,0	0,0
	средства бюджета района	3 110,3	1 442,3	1 668,0	0,0	0,0	0,0	0,0
Соисполнитель 9 (комитет по финансам администрации района (сельское поселение Шапша)	всего	6 890,8	1 817,7	5 073,1	0,0	0,0	0,0	0,0
	средства бюджета района	6 890,8	1 817,7	5 073,1	0,0	0,0	0,0	0,0
Соисполнитель 10 (комитет по финансам администрации района (сельское поселение Красноленинский)	всего	4 679,2	2 000,0	2 679,2	0,0	0,0	0,0	0,0
	средства бюджета района	4 679,2	2 000,0	2 679,2	0,0	0,0	0,0	0,0
Соисполнитель 11 (комитет по финансам администрации района (сельское поселение Выкатной)	всего	2 099,3	1 094,0	1 005,3	0,0	0,0	0,0	0,0
	средства бюджета района	2 099,3	1 094,0	1 005,3	0,0	0,0	0,0	0,0
Соисполнитель 12 (комитет по финансам администрации района (сельское поселение Согом)	всего	3 314,6	1 657,3	1 657,3	0,0	0,0	0,0	0,0
	средства бюджета района	3 314,6	1 657,3	1 657,3	0,0	0,0	0,0	0,0
Соисполнитель 13 (комитет по финансам администрации	всего	3 770,0	2 000,0	1 770,0	0,0	0,0	0,0	0,0

53

района (сельское поселение Цингалы)	средства бюджета района	3 770,0	2 000,0	1 770,0	0,0	0,0	0,0	0,0

Таблица 3

Мероприятия, реализуемые на принципах проектного управления, направленные в том числе на достижение национальных целей развития Российской Федерации

№ п/п	Наименование проекта или мероприятия	Источники финансирования	Параметры финансового обеспечения, тыс. рублей						
			всего	2019 год	2020 год	2021 год	2022 год	2023 год	2024 год
1	2	3	4	5	6	7	8	9	10
Портфели проектов, основанные на национальных и федеральных проектах Российской Федерации (участие в которых принимает Ханты-Мансийский район)									
Портфель проектов «Жилье и городская среда»									
1.	Мероприятия: 5.1.1., 5.1.2., 5.1.3, 5.1.4., проект «Формирование комфортной городской среды» (показатели 3, 4, 9), срок реализации – 01.01.2019 – 31.12.2020	всего	22 636,1	6 541,2	16 094,9	0,00	0,00	0,00	0,00
		федеральный бюджет	3 515,1	1 760,1	1 755,0	0,00	0,00	0,00	0,00
		бюджет автономного округа	6 544,9	3 799,9	2 745,0	0,00	0,00	0,00	0,00
		бюджет района	1 590,5	796,4	794,1	0,00	0,00	0,00	0,00
		бюджет сельских поселений района	10 985,6	184,8	10 800,8	0,00	0,00	0,00	0,00
		всего	22 636,1	6 541,2	16 094,9	0,00	0,00	0,00	0,00
		федеральный бюджет	3 515,1	1 760,1	1 755,0	0,00	0,00	0,00	0,00
		бюджет автономного округа	6 544,9	3 799,9	2 745,0	0,00	0,00	0,00	0,00
		бюджет района	1590,5	796,4	794,1	0,00	0,00	0,00	0,00
		бюджет сельских поселений района	10 985,6	184,8	10 800,8	0,00	0,00	0,00	0,00

Таблица 4

Сводные показатели муниципальных заданий[1]

№	Наименование муниципальных	Наименование	Значения показателя по годам	Значение показателя на

54

п/п	услуг (работ)	показателя объема (единицы измерения) муниципальных услуг (работ)	2019 год	2020 год	2021 год	2022 год	2023 год	2024 год	момент окончания реализации муниципальной программы
1	2	3	4	5	6	7	8	9	10
1.									

[1] В рамках муниципальной программы не предусмотрена реализация государственных услуг (работ), в том числе посредством подведомственных учреждений.

Таблица 5

Перечень объектов капитального строительства

№ п/п	Наименование объекта	Мощность	Срок строительства, проектирования	Механизм реализации
1	2	3	4	5
1.	Строительство КОС в населенных пунктах Ханты-Мансийского района: п. Луговской	250 м^3/сут.	2020 – 2021 годы	прямые инвестиции
2.	Строительство КОС в населенных пунктах Ханты-Мансийского района: с. Елизарово (ПИР, СМР)	55 м^3/сут.	2019 – 2023 годы	прямые инвестиции
3.	Строительство КОС в населенных пунктах Ханты-Мансийского района: с. Селиярово (ПИР, СМР)	100 м^3/сут.	2019 – 2022 годы	прямые инвестиции
4.	Реконструкция локальных очистных сооружений с 1300 м^3/сутки до 2000 м3/сутки, 2-ой этап п. Горноправдинск Ханты-Мансийского района	1 944 м^3/сут.	2012 – 2021 годы	прямые инвестиции
5.	Корректировка проектно-сметной документации объекта «Устройство полиэтиленового водопровода с водоразборными колонками в п. Сибирский от ВОС по ул. Центральная до школы-сада»	4281 м	2018 – 2021 годы	прямые инвестиции
6.	Подводящий газопровод к п. Горноправдинск. Резервная ветка (корректировка ПСД, СМР)	214,5 м	2013 – 2021 годы	прямые инвестиции
7.	Инженерные сети (сети водоснабжения) с. Цингалы Ханты-Мансийского района (2 этап)	4 008,6 п.м.	2013 – 2019 годы	прямые инвестиции
8.	Выполнение проектно-изыскательских работ по реконструкции КОС п. Кирпичный	50 м^3/сут.	2019 – 2021 годы	прямые инвестиции
9.	Строительство сквера в с. Елизарово	3 215,0 м^2	2018 – 2020 годы	прямые инвестиции
10.	Строительство сетей водоснабжения д. Ягурьях (ПИР, СМР)	1 145 м	2019 – 2021 годы	прямые инвестиции

49

	федеральный бюджет	3 515,1	1 760,1	1 755,0	0,0	0,0	0,0	0,0
	бюджет автономного округа	1 590 250,0	282 948,0	310 349,7	330 010,0	328 212,6	338 729,7	0,0
	бюджет района – всего	1 095 348,9	197 729,8	247 665,3	368 221,2	140 580,7	141 151,9	0,0
	в том числе:							
	средства бюджета района	930 070,5	170 281,0	215 829,3	329 845,5	107 057,4	107 057,3	0,0
	средства бюджета района на софинансирование расходов за счет средств федерального бюджета	1 590,5	796,4	794,1	0,0	0,0	0,0	0,0
	средства бюджета района на софинансирование расходов за счет средств бюджета автономного округа	163 687,9	26 652,4	31 041,9	38 375,7	33 523,3	34 094,6	0,0
	справочно: бюджет сельских поселений района	11 102,9	184,8	10 800,8	117,3	0,0	0,0	0,0
В том числе:								
Ответственный исполнитель (департамент строительства, архитектуры и ЖКХ)	всего	2 421 564,5	416 295,7	485 931,6	640 363,1	433 942,9	445 031,2	0,0
	федеральный бюджет	0,0	0,0	0,0	0,0	0,0	0,0	0,0

50

	бюджет автономного округа	1 583 705,1	279 148,10	307 604,70	330 010,00	328 212,60	338 729,70	0,00
	бюджет района – всего	837 859,4	137 147,60	178 326,90	310 353,10	105 730,30	106 301,50	0,00
	в том числе:							
	средства бюджета района	674 171,5	110 495,20	147 285,00	271 977,40	72 207,00	72 206,90	0,00
	средства бюджета района на софинансирование расходов за счет средств бюджета автономного округа	163 687,9	26 652,4	31 041,9	38 375,7	33 523,3	34 094,6	0,0
	средства бюджета района на софинансирование расходов за счет средств федерального бюджета	0,0	0,0	0,0	0,0	0,0	0,0	0,0
Соисполнитель 1 (департамент строительства, архитектуры и ЖКХ (МКУ «Управление капитального строительства и ремонта»)	всего	1 178 548,3	157 527,5	364 733,4	373 498,5	160 514,3	122 274,6	0,0
	бюджет района	1 178 548,3	157 527,5	364 733,4	373 498,5	160 514,3	122 274,6	0,0
Соисполнитель 2 (администрация сельских поселений Ханты-Мансийского района)	всего	0,0	0,0	0,0	0,0	0,0	0,0	0,0
	бюджет автономного округа	0,0	0,0	0,0	0,0	0,0	0,0	0,0
	средства бюджета района	0,0	0,0	0,0	0,0	0,0	0,0	0,0
Соисполнитель 3 (комитет по финансам администрации	всего	0,0	0,0	0,0	0,0	0,0	0,0	0,0

51

района)	бюджет автономного округа	0,0	0,0	0,0	0,0	0,0	0,0	0,0
	средства бюджета района	0,0	0,0	0,0	0,0	0,0	0,0	0,0
Соисполнитель 4 (ДИиЗО)	всего	0,0	0,0	0,0	0,0	0,0	0,0	0,0
	бюджет автономного округа	0,0	0,0	0,0	0,0	0,0	0,0	0,0
	средства бюджета района	0,0	0,0	0,0	0,0	0,0	0,0	0,0
Соисполнитель 5 (комитет по финансам администрации района (сельское поселение Горноправдинск)	всего	27 043,7	15 113,2	10 680,0	2 229,4	0,0	0,0	0,0
	федеральный бюджет	3 515,1	1 760,1	1 755,0	0,0	0,0	0,0	0,0
	бюджет автономного округа	6 544,9	3 799,9	2 745,0	0,0	0,0	0,0	0,0
	бюджет района – всего	16 983,7	9 368,4	5 385,9	2 229,4	0,0	0,0	0,0
	в том числе:							
	средства бюджета района	15 393,2	8 572,0	4 591,8	2 229,4	0,0	0,0	0,0
	средства бюджета района на софинансирование расходов за счет средств федерального бюджета	1 590,5	796,4	794,1	0,0	0,0	0,0	0,0
	справочно: бюджет сельских поселений района	1 096,2	184,8	794,1	117,3	0,0	0,0	0,0

46

	Ханты-Мансийского района	района (сельское поселение Селиярово)	бюджет района	1 261,5	1 261,5	0,0	0,0	0,0	0,0	0,0
5.2.9.	Благоустройство спортивной площадки в районе дома д. 5, ул. Таежная в поселке Горноправдинск Ханты-Мансийского района	комитет по финансам администрации района (сельское поселение Горноправдинск)	всего	1 385,8	1 385,8	0,0	0,0	0,0	0,0	0,0
			бюджет района	1 385,8	1 385,8	0,0	0,0	0,0	0,0	0,0
5.2.10.	Благоустройство пешеходной зоны и детской спортивной площадки в районе жилых домов № 6 и 7 по ул. Поспелова, п. Горноправдинск	комитет по финансам администрации района (сельское поселение Горноправдинск)	всего	1 186,2	1 186,2	0,0	0,0	0,0	0,0	0,0
			бюджет района	1 186,2	1 186,2	0,0	0,0	0,0	0,0	0,0
5.2.11.	Строительство Парка отдыха по улице Новая, д. 4, д. Ярки Ханты-Мансийского района	комитет по финансам администрации района (сельское поселение Шапша)	всего	1 817,7	1 817,7	0,0	0,0	0,0	0,0	0,0
			бюджет района	1 817,7	1 817,7	0,0	0,0	0,0	0,0	0,0
5.2.12.	Реконструкция парка Победы с. Батово	комитет по финансам администрации района (сельское поселение Сибирский)	всего	15,8	15,8	0,0	0,0	0,0	0,0	0,0
			бюджет района	15,8	15,8	0,0	0,0	0,0	0,0	0,0
5.2.13.	Приобретение и доставка скамеек, вазонов и урн в п. Сибирский	комитет по финансам администрации	всего	20,1	20,1	0,0	0,0	0,0	0,0	0,0

47

		района (сельское поселение Сибирский)	бюджет района	20,1	20,1	0,0	0,0	0,0	0,0	0,0
	Итого по подпрограмме 5		всего	59 169,5	31 581,6	27 587,9	0,0	0,0	0,0	0,0
			федеральный бюджет	3 515,1	1 760,1	1 755,0	0,0	0,0	0,0	0,0
			бюджет автономного округа	6 544,9	3 799,9	2 745,0	0,0	0,0	0,0	0,0
			бюджет района – всего	49 109,5	26 021,6	23 087,9	0,0	0,0	0,0	0,0
			в том числе:							
			средства бюджета района	47 519,0	25 225,2	22 293,8	0,0	0,0	0,0	0,0
			средства бюджета района на софинансирование расходов за счет средств федерального бюджета	1 590,5	796,4	794,1	0,0	0,0	0,0	0,0
			справочно: бюджет сельских поселений района	10 985,6	184,8	10 800,8	0,0	0,0	0,0	0,0
Всего по муниципальной программе			всего	3 652 282,2	600 024,4	874 403,8	1 016 091,0	594 457,2	567 305,8	0,0
			федеральный бюджет	3 515,1	1 760,1	1 755,0	0,0	0,0	0,0	0,0
			бюджет автономного округа	1 590 250,0	282 948,0	310 349,7	330 010,0	328 212,6	338 729,7	0,0
			бюджет района – всего	2 058 517,1	315 316,3	562 299,1	686 081,0	266 244,6	228 576,1	0,0

48

	в том числе:						
	средства бюджета района	1 893 238,7	287 867,5	530 463,1	647 705,3	232 721,3	194 481,5	0,0
	средства бюджета района на софинансирование расходов за счет средств федерального бюджета	1 590,5	796,4	794,1	0,0	0,0	0,0	0,0
	средства бюджета района на софинансирование расходов за счет средств бюджета автономного округа	163 687,9	26 652,4	31 041,9	38 375,7	33 523,3	34 094,6	0,0
	справочно: бюджет сельских поселений района	11 102,9	184,8	10 800,8	117,3	0,0	0,0	0,0
В том числе:								
Инвестиции в объекты муниципальной собственности	всего	963 168,2	117 586,5	314 633,8	317 859,8	125 663,9	87 424,2	0,0
	бюджет района – всего	963 168,2	117 586,5	314 633,8	317 859,8	125 663,9	87 424,2	0,0
	в том числе:							
	средства бюджета района	963 168,2	117 586,5	314 633,8	317 859,8	125 663,9	87 424,2	0,0
Прочие расходы	всего	2 689 114,0	482 437,9	559 770,0	698 231,2	468 793,3	479 881,6	0,0

61

	на 1 жителя), м3/чел.								
4.6.	Удельный расход природного газа в многоквартирных домах с индивидуальными системами газового отопления (в расчете на 1 кв. метр общей площади), м3/м2	10,1	10,1	10,1	10,1	10,1	10,1	10,1	10,1
4.7.	Удельный суммарный расход энергетических ресурсов в многоквартирных домах, т.у.т./м2	0,0173	0,0173	0,0173	0,0173	0,0173	0,0173	0,0173	0,0173
5. Целевые показатели в области энергосбережения и повышения энергетической эффективности в системах коммунальной инфраструктуры									
5.1.	Удельный расход топлива на выработку тепловой энергии на тепловых электростанциях, т.у.т./ тыс.МВтч	0	0	0	0	0	0	0	0
5.2.	Удельный расход топлива на выработку тепловой энергии на котельных	0	0	0	0	0	0	0	0
5.2.1.	На природном газе, тыс.м3/ тыс. Гкал	0,16	0,199	0,198	0,197	0,196	0,195	0,194	0,193
5.2.2.	На твердом топливе, тыс.т/ тыс.Гкал	0,188	0,268	0,267	0,266	0,265	0,264	0,263	0,262
5.3.	Удельный расход электрической энергии, используемой при передаче тепловой энергии в системах теплоснабжения, кВтч/тыс. Гкал	32	28,33	28	28	28	28	28	28
5.4.	Доля потерь тепловой энергии при ее передаче в общем объеме переданной тепловой энергии, %	22	22	21	20	19	18	17	16
5.5.	Доля потерь воды при ее передаче в общем объеме переданной воды, %	17,2	19,8	19,7	19,6	19,5	19,4	19,3	19,2
5.6.	Удельный расход электрической энергии, используемой для передачи (транспортировки) воды в системах водоснабжения (на 1 куб. метр), кВтч/м3	1,92	1,92	1,92	1,92	1,92	1,92	1,92	1,92
5.7.	Удельный расход электрической энергии, используемой в системах водоотведения (на 1 куб. метр), кВтч/м3	1,83	1,83	1,83	1,83	1,83	1,83	1,83	1,83
5.8.	Удельный расход электрической энергии в системах уличного освещения (на 1 кв. метр освещаемой площади с уровнем освещенности, соответствующим установленным нормативам), кВтч/м2	0	0	0	0	0	0	0	0

58

		программы							Программы
1	2	3	4	5	6	7	8	9	10
1. Общие целевые показатели в области энергосбережения и повышения энергетической эффективности									
1.1.	Доля объема электрической энергии, расчеты за которую осуществляются с использованием приборов учета, в общем объеме электрической энергии, потребляемой (используемой) на территории муниципального образования, %	100	100	100	100	100	100	100	100
1.2.	Доля объема тепловой энергии, расчеты за которую осуществляются с использованием приборов учета, в общем объеме тепловой энергии, потребляемой (используемой) на территории муниципального образования, %	40	40	45	45	45	45	45	45
1.3.	Доля объема холодной воды, расчеты за которую осуществляются с использованием приборов учета, в общем объеме воды, потребляемой (используемой) на территории муниципального образования, %	81	81	81	81	81	81	81	81
1.4.	Доля объема горячей воды, расчеты за которую осуществляются с использованием приборов учета, в общем объеме воды, потребляемой (используемой) на территории муниципального образования, %	90	90	90	90	90	90	90	90
1.5.	Доля объема природного газа, расчеты за который осуществляются с использованием приборов учета, в общем объеме природного газа, потребляемого (используемого) на территории муниципального образования, %	100	100	100	100	100	100	100	100
1.6.	Доля объема энергетических ресурсов, производимых с использованием возобновляемых источников энергии и (или) вторичных энергетических ресурсов, в общем объеме энергетических ресурсов, производимых на территории муниципального образования, %	0	0	0	0	0	0	0	0
2. Целевые показатели в области энергосбережения и повышения энергетической эффективности в транспортном комплексе									
2.1.	Количество высокоэкономичных по использованию моторного топлива и электрической энергии (в том числе относящихся к объектам с высоким классом энергетической эффективности) транспортных средств, относящихся к общественному транспорту, регулирование тарифов на услуги по перевозке на котором осуществляется муниципальным образованием, шт.	0	0	0	0	0	0	0	0

55

11. Строительство сетей холодного водоснабжения по ул. Лесная, пер. Торговый, 1, 2, пер. Северный, п. Выкатной	1 480,5 м	2019 – 2021 годы	прямые инвестиции
12. Строительство сетей водоснабжения в п. Кедровый (ул. Старая Набережная) (ПИР, СМР)	-	2020 – 2021 годы	прямые инвестиции
13. Строительство (кольцевание) сетей водоснабжения по ул. Северная, пер. Восточный (с установкой пожарных гидрантов) в д. Шапша (ПИР, СМР)	-	2020 – 2021 годы	прямые инвестиции
14. Строительство КОС в д. Белогорье (ПИР, СМР)	-	2020 – 2022 годы	прямые инвестиции
15. Строительство КОС в д. Согом (ПИР, СМР)	-	2020 – 2022 годы	прямые инвестиции
16. Строительство КОС в с. Батово (ПИР, СМР)	-	2020 – 2022 годы	прямые инвестиции
17. Строительство КОС в п. Сибирский (ПИР, СМР)	-	2020 – 2022 годы	прямые инвестиции
18. Водоснабжение микрорайона индивидуальной застройки «Кайгарка» п. Горноправдинск	-	2021 год	прямые инвестиции
19. Строительство сетей водоснабжения с. Нижнее (ул. Лесная, ул. Кедровая, пер. Северный) (ПИР, СМР)	-	2020 – 2021 годы	прямые инвестиции
20. Строительство КОС п. Красноленинский производительностью 100 куб.м/сутки (ПИР, СМР)	100 м^3/сутки	2022 год	прямые инвестиции
21. Строительство КОС п. Кедровый производительностью 100 куб.м/сутки (ПИР, СМР)	100 м^3/сутки	2022 год	прямые инвестиции
22. Газификация микрорайона индивидуальной застройки «Кайгарка» п. Горноправдинск	3 200,00 м	2012, 2020 – 2021 годы	прямые инвестиции

Таблица 6

Перечень объектов социально-культурного и коммунально-бытового назначения, масштабные инвестиционные проекты (далее – инвестиционные проекты)[2]

№	Наименование инвестиционного проекта	Объем финансирования инвестиционного проекта	Эффект от реализации инвестиционного проекта (налоговые поступления, количество создаваемых мест в детских дошкольных учреждениях и т.п.)
1	2	3	4
1.			

[2] 2Муниципальная программа не содержит масштабных инвестиционных проектов. Объекты социально-культурного и коммунально-бытового значения отсутствуют.

Таблица 7

9

Приложение 2
к муниципальной программе
«Развитие и модернизация
жилищно-коммунального комплекса
и повышение энергетической
эффективности в Ханты-Мансийском
районе на 2019 – 2024 годы»

Мероприятия в области энергосбережения и повышения энергетической эффективности в бюджетной сфере

Номер мероприятия	Наименование мероприятия	Ответственный исполнитель	Источники финансирования	Финансовые затраты на реализацию (тыс. рублей)					
				Всего	2019 год	2020 год	2021 год	2022 год	2023 год
1.	Повышение энергоэффективности (прочистка системы отопления)	комитет по образованию (подведомственные учреждения)	всего	25 706,4	3 236,4	3 236,4	6 411,2	6 411,2	6 411,2
			бюджет района	25 706,4	3 236,4	3 236,4	6 411,2	6 411,2	6 411,2
1.1.	Школы Ханты-Мансийского района	комитет по образованию (подведомственные учреждения)	всего	22 693,0	2 746,6	2 673,3	5 757,7	5 757,7	5 757,7
			бюджет района	22 693,0	2 746,6	2 673,3	5 757,7	5 757,7	5 757,7
1.2.	Дошкольные учреждения Ханты-Мансийского района	комитет по образованию (подведомственные учреждения)	всего	3 013,4	489,8	563,1	653,5	653,5	653,5
			бюджет района	3 013,4	489,8	563,1	653,5	653,5	653,5
2.	Энергосервисные контракты	комитет по образованию (подведомственные учреждения)	всего	9 393,2	0,0	2 348,3	2 348,3	2 348,3	2 348,3
			бюджет района	9 393,2	0,0	2 348,3	2 348,3	2 348,3	2 348,3
ВСЕГО по мероприятиям в области энергосбережения и повышения энергетической эффективности в бюджетной сфере			всего	35 099,6	3 236,4	5 584,7	8 759,5	8 759,5	8 759,5
			бюджет района	35 099,6	3 236,4	5 584,7	8 759,5	8 759,5	8 759,5

59

2.2.	Количество транспортных средств, относящихся к общественному транспорту, регулирование тарифов на услуги по перевозке на котором осуществляется муниципальным образованием, в отношении которых проведены мероприятия по энергосбережению и повышению энергетической эффективности, в том числе по замещению бензина и дизельного топлива, используемых транспортными средствами в качестве моторного топлива, природным газом, газовыми смесями, сжиженным углеводородным газом, используемыми в качестве моторного топлива, и электрической энергией, шт.	0	0	0	0	0	0	0	0
2.3.	Количество транспортных средств, использующих природный газ, газовые смеси, сжиженный углеводородный газ в качестве моторного топлива, регулирование тарифов на услуги по перевозке на которых осуществляется муниципальным образованием, шт.	0	0	0	0	0	0	0	0
2.4.	Количество транспортных средств с автономным источником электрического питания, относящихся к общественному транспорту, регулирование тарифов на услуги по перевозке на которых осуществляется муниципальным образованием, шт.	0	0	0	0	0	0	0	0
2.5.	Количество транспортных средств, используемых органами местного самоуправления, муниципальными учреждениями, муниципальными унитарными предприятиями, в отношении которых проведены мероприятия по энергосбережению и повышению энергетической эффективности, в том числе по замещению бензина и дизельного топлива, используемых транспортными средствами в качестве моторного топлива, природным газом, газовыми смесями и сжиженным углеводородным газом, используемыми в качестве моторного топлива, шт.	0	0	0	0	0	0	0	0
2.6.	Количество транспортных средств с автономным источником электрического питания, используемых органами местного самоуправления, муниципальными учреждениями и муниципальными унитарными предприятиями, шт.	0	0	0	0	0	0	0	0
3. Целевые показатели в области энергосбережения и повышения энергетической эффективности в муниципальном секторе									

56

План мероприятий, направленных на достижение значений (уровней) показателей оценки эффективности деятельности исполнительных органов государственной власти Ханты-Мансийского автономного округа – Югры, на 2019 – 2024 годы[4]

№ п/п	Номер, наименование мероприятия (таблица 2)	Меры, направленные на достижение значений (уровней) показателей	Наименование портфеля проектов, основанного на национальных и федеральных проектах Российской Федерации	Ответственный исполнитель / соисполнители	Контрольное событие (промежуточный результат)
1	2	3	4	5	6
Наименование показателя					
1.1.					
1.2.					

[4] Муниципальная программа не содержит показатели оценки эффективности деятельности исполнительных органов государственной власти Ханты-Мансийского автономного округа – Югры на 2019 – 2024 годы.

Приложение 1
к муниципальной программе
«Развитие и модернизация
жилищно-коммунального комплекса
и повышение энергетической
эффективности в Ханты-Мансийском
районе на 2019 – 2024 годы»

Показатели эффективности мер, осуществляемых органами местного самоуправления
муниципальных образований, по привлечению частных инвестиций в жилищно-коммунальный
комплекс автономного округа в сферах теплоснабжения, водоснабжения
и водоотведения в соответствии с приказом Департамента жилищно-коммунального комплекса
и энергетики Ханты-Мансийского автономного округа – Югры от 25.05.2018 № 33-Пр-98 «Об утверждении
графика разработки инвестиционных программ и перечня показателей эффективности мер по привлечению частных
инвестиций в жилищно-коммунальный комплекс»

63

* Данные мероприятия включены в соответствии с Приказом Минэнерго России от 11.12.2014 № 916 «Об утверждении методических рекомендаций по разработке и реализации региональных и муниципальных программ в области энергосбережения и повышения энергетической эффективности» и реализуются в рамках муниципальной программы «Развитие образования в Ханты-Мансийском районе на 2019 – 2023 годы».

60

3.1.	Удельный расход электрической энергии на снабжение органов местного самоуправления и муниципальных учреждений (в расчете на 1 кв. метр общей площади), кВтч/м2	61,8	61,7	61,6	61,5	61,5	61,5	61,5	61,5
3.2.	Удельный расход тепловой энергии на снабжение органов местного самоуправления и муниципальных учреждений (в расчете на 1 кв. метр общей площади), Гкал/м2	0,2	0,2	0,2	0,2	0,2	0,2	0,2	0,2
3.3.	Удельный расход холодной воды на снабжение органов местного самоуправления и муниципальных учреждений (в расчете на 1 человека), м3/чел.	6,8	6,7	6,6	6,5	6,5	6,5	6,5	6,5
3.4.	Удельный расход горячей воды на снабжение органов местного самоуправления и муниципальных учреждений (в расчете на 1 человека), м3/чел.	0	0	0	0	0	0	0	0
3.5.	Удельный расход природного газа на снабжение органов местного самоуправления и муниципальных учреждений (в расчете на 1 человека), м3/чел.	0,149	0,142	0,135	0,135	0,135	0,135	0,135	0,135
3.6.	Отношение экономии энергетических ресурсов и воды в стоимостном выражении, достижение которой планируется в результате реализации энергосервисных договоров (контрактов), заключенных органами местного самоуправления и муниципальными учреждениями, к общему объему финансирования муниципальной программы, %	0	0	0	0	0	0	0	0
3.7.	Количество энергосервисных договоров (контрактов), заключенных органами местного самоуправления и муниципальными учреждениями, шт.	0	6	6	6	6	6	6	6
4. Целевые показатели в области энергосбережения и повышения энергетической эффективности в жилищном фонде									
4.1.	Удельный расход тепловой энергии в многоквартирных домах (в расчете на 1 кв. метр общей площади), Гкал/м2	4,68	4,68	4,68	4,68	4,68	4,68	4,68	4,68
4.2.	Удельный расход холодной воды в многоквартирных домах (в расчете на 1 жителя), м3/чел.	84,12	85,08	84,96	84,96	84,96	84,96	84,96	84,96
4.3.	Удельный расход горячей воды в многоквартирных домах (в расчете на 1 жителя), м3/чел.	40,992	40,98	40,92	40,92	40,92	40,92	40,92	40,92
4.4.	Удельный расход электрической энергии в многоквартирных домах (в расчете на 1 кв. метр общей площади), кВтч/м2	58,2	58,1	58	58	58	58	58	58
4.5.	Удельный расход природного газа в многоквартирных домах с иными системами теплоснабжения (в расчете	34,6	34,6	34,6	34,6	34,6	34,6	34,6	34,6

57

№ показателя	Наименование целевых показателей	Базовый показатель на начало реализации муниципальной программы	Значения показателя по годам							Целевое значение показателя на момент окончания действия Программы
			2019 год	2020 год	2021 год	2022 год	2023 год	2024 год		
1	2	3	4	5	6	7	8	9		10
1.	Объем вложений частных инвесторов на развитие жилищно-коммунального комплекса муниципального образования на 10 тыс. населения, тыс. руб.	0	0	0	0	0	0	0		0
2.	Объем средств местного бюджета или предоставление муниципальных гарантий в финансировании инвестиционной программы организации, оказывающей услуги по водоснабжению, водоотведению на территории муниципального образования на 10 тыс. населения, тыс. руб./10 тыс. чел.	0	0	0	0	0	0	0		0
3.	Объем реализованных мероприятий инвестиционных программ организаций, оказывающих услуги по теплоснабжению на территории муниципального образования на 10 тыс. населения, тыс. руб./10 тыс. чел.	0	0	0	0	0	0	0		0
4.	Доля заемных средств в общем объеме капитальных вложений в системы тепло-, водоснабжения и водоотведения, %	0	57	0	0	0	0	0		0
5.	Удельный вес утвержденных инвестиционных программ в сферах тепло-, водоснабжения и водоотведения к общему количеству тарифных решений таких организаций на территории муниципального образования, %	100	100	50	50	50	50	50		50

Показатели в области энергосбережения и повышения
энергетической эффективности по отраслям экономики

№ показателя	Наименование целевых показателей	Базовый показатель на начало реализации муниципальной	Значения показателя по годам						Целевое значение показателя на момент окончания действия
			2019 год	2020 год	2021 год	2022 год	2023 год	2024 год	

64

Приложение 3
к муниципальной программе
«Развитие и модернизация
жилищно-коммунального комплекса
и повышение энергетической
эффективности в Ханты-Мансийском
районе на 2019 – 2024 годы»

Положение по реализации основного мероприятия:
«Федеральный проект «Формирование комфортной городской среды»

Основное мероприятие «Федеральный проект «Формирование комфортной городской среды» (далее – Мероприятие) реализуется по двум направлениям: благоустройство дворовых территорий и благоустройство общественных территорий.

Ответственным исполнителем Мероприятия является департамент строительства, архитектуры и ЖКХ администрации Ханты-Мансийского района, соисполнителями – администрации сельских поселений Ханты-Мансийского района.

По результатам выполненных мероприятий по инвентаризации уровня благоустройства общественных, дворовых территорий, индивидуальных жилых домов и земельных участков, предоставленных для их размещения, сформированы адресный перечень дворовых территорий, нуждающихся в благоустройстве, и адресный перечень общественных территорий, нуждающихся в благоустройстве, приведены в таблице 1.

Адресный перечень объектов недвижимого имущества соответствует адресным перечням таблицы 1.

При выборе формы участия заинтересованных лиц в выполнении минимального и дополнительного перечня работ по благоустройству дворовых территорий лица могут участвовать в денежной и (или) в не денежной формах (финансовое и (или) трудовое) в реализации Мероприятия. Доля участия заинтересованных лиц регулируется при реализации портфеля проекта «Жилье и городская среда».

Ответственный исполнитель и соисполнители Мероприятия вправе исключить из адресного перечня дворовых и общественных территорий, подлежащих благоустройству в рамках реализации данного Мероприятия, территории, расположенные вблизи многоквартирных домов, физический износ основных конструктивных элементов (фундамент, стены, крыша) которых превышает 70%, а также территории, которые планируются к изъятию для муниципальных или государственных нужд в соответствии с генеральным планом сельского поселения, при условии одобрения решения об исключении указанной территории из адресного перечня дворовых и общественных территорий.

65

Ответственный исполнитель и соисполнители Мероприятия в праве исключить из адресного перечня дворовых территорий, подлежащих благоустройству в рамках реализации данного Мероприятия, дворовые территории, собственники помещений многоквартирных домов которых приняли решение об отказе от благоустройства дворовой территории в рамках реализации данной муниципальной программы или не приняли решение о благоустройстве дворовой территории в сроки, установленные муниципальной программой.

Мероприятия реализуются в отношении сформированных земельных участков, на которых расположены многоквартирные дома, работы по благоустройству дворовых территорий которых включены в Мероприятие муниципальной программы.

Предельная дата заключения соглашений по результатам закупки товаров, работ и услуг для обеспечения муниципальных нужд в целях реализации Мероприятия муниципальной программы не позднее 15 мая года предоставления субсидии – для заключения соглашений на выполнение работ по благоустройству общественных территорий, не позднее 1 мая года предоставления субсидии – для заключения соглашений на выполнение работ по благоустройству дворовых территорий, за исключением случаев:

обжалования действий (бездействия) заказчика и (или) комиссии по осуществлению закупок и (или) оператора электронной площадки при осуществлении закупки товаров, работ, услуг в порядке, установленном законодательством Российской Федерации, при которых срок заключения таких соглашений продлевается на срок указанного обжалования;

проведения повторного конкурса или новой закупки, если конкурс признан не состоявшимся по основаниям, предусмотренным законодательством Российской Федерации, при которых срок заключения таких соглашений продлевается на срок проведения конкурсных процедур;

заключения таких соглашений в пределах экономии средств при расходовании субсидии в целях реализации муниципальных программ, в том числе мероприятий по цифровизации муниципального хозяйства, включенных в муниципальную программу, при которых срок заключения таких соглашений продлевается на срок до 15 декабря года предоставления субсидии.

Обязательным условием при заключении муниципальных контрактов по закупке товаров, работ и услуг для обеспечения муниципальных нужд является срок действия гарантийных обязательств на результаты выполненных работ по благоустройству дворовых и общественных территорий – 3 года.

Таблица 1

66

Адресный перечень дворовых и общественных территорий, подлежащих благоустройству в 2020 – 2022 годах

№ п/п	Общественные территории
	Ханты-Мансийский район
1.	п. Горноправдинск, ул. Киевская, д. 10а, «Благоустройство парка отдыха «Парк Мечты в п. Горноправдинск»
2.	п. Кедровый, ул. Набережная. «Благоустройство зоны отдыха»
3.	с. Селиярово, ул. Набережная, 4. «Обустройство детской игровой площадки»
4.	п. Горноправдинск, «Благоустройство лыжероллерной трассы «Спорт - это здоровье»
5.	д. Шапша, ул. Северная, д. 3а, «Обустройство детской игровой площадки с элементами благоустройства»
6	с. Зенково, ул. Набережная «Обустройство детской игровой площадки с элементами благоустройства»
	Дворовые территории
	Ханты-Мансийский район
1.	с.п. Горноправдинск, ул. Победы, д. 6а, д. 7а, д. 10а
2.	с.п. Горноправдинск, ул. Победы, д. 1а; ул. Поспелова, д. 5а, 7б
3.	с.п. Горноправдинск, ул. Поспелова, д. 7б
4.	с.п. Горноправдинск, ул. Центральный проезд, д. 1
5.	с.п. Горноправдинск, ул. Центральный проезд, д. 7
6.	с.п. Горноправдинск, ул. Центральный проезд, д. 11
7.	с.п. Горноправдинск, пер. Школьный, д. 2, 2а, 4а, 3а, 6/1, 6а, 7
8.	с.п. Горноправдинск, ул. Таежная, д. 1, 13, 2, 3, 5, 6, 7, 8, 9, 10, 11, 12, 14, 15, 16, 18, 19, 4, 20
9.	с. Селиярово, ул. Лесная, д. 18
10.	с. Селиярово, ул. Лесная, д. 36, 14; ул. Придорожная, д. 30, 30А; ул. Колхозная, д. 9; ул. Набережная, д. 7,
11.	с. Селиярово, ул. Братьев Фирсовых, д. 24а
12.	с. Селиярово, ул. Колхозная, д. 9а
13.	с. Селиярово, ул. Набережная д. 4; ул. Братьев Фирсовых, д. 11
14.	с. Селиярово, ул. Братьев Фирсовых, д. 20, 24; ул. Лесная, д. 8а
15.	п. Кедровый, ул. Старая Набережная, д. 11, 13
16.	п. Кедровый, ул. Старая Набережная, д. 12, 14, 16
17.	п. Кедровый, ул. Старая Набережная, д. 35, 37
18.	п. Кедровый, ул. Ленина, д. 1а; ул. Энтузиастов, д. 2а
19.	п. Кедровый, д. ул. 60 лет Октября, д. 1а
20.	с.п. Луговской, ул. Заводская, д. 8
21.	с.п. Луговской, ул. Комсомольская, д. 4, д. 5, д. 5А
22.	с.п. Луговской, ул. Комсомольская, д. 7, 7А; ул. Гагарина, д. 10, 12
23.	с.п. Луговской, ул. Пионерская, д. 3, 5; ул. Комсомольская, д. 2; ул. Школьная, д. 14, 17, 19
24.	с.п. Луговской, ул. Ленина, д. 78, 92, 97, 99; ул. Школьная, д. 3, 6, 7, 10, 12, 13
25.	с.п. Луговской, ул. Ленина, д. 9, 21, 21А, 44, 72, 74, 77
26.	с.п. Луговской, ул. Ленина, д. 8

67

Визуализированный перечень образцов элементов благоустройства общественной территории мемориального комплекса «Аллея Славы» по ул. Победы, № 3а/1

1.

2.

3.

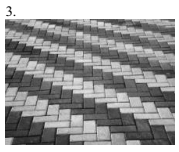

4.

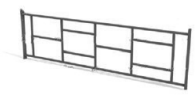

5.

6.

Перечень благоустройства:
1. Установка скамеек – 10 шт.
2. Освещение.
3. Устройство пешеходных зон из тротуарной плитки – 306 кв. м.

68

4. Устройство частичного ограждения (забора) – 186 м.
5. Строительство мемориала «Герои труда».
6. Озеленение с трудовым участием населения.
7. Демонтаж старого тротуара из различных дорожных плит – 65,7 м п.

Проект является основой для реализации мероприятий по благоустройству, озеленению, содержанию мест массового отдыха территории сельского поселения Горноправдинск.

Благоустройство общественной территории мемориального комплекса «Аллея Славы» в п. Горноправдинск является одним их важнейших мероприятий, так как несет не только функциональное назначение как место отдыха и досуга населения, но и как объект монументального искусства и сохранения, и, в основе своей, воспитания патриотического духа подрастающего поколения, для целей которых создан монумент – памятник Великой Отечественной войны, и будут созданы мемориальные сооружения с именами прославленных земляков, героев труда и воинов-интернационалистов. Также комплекс «Аллея Славы» предполагает элементы озеленения, устройство покрытий, освещение мест отдыха для различного функционального назначения для нужд населения.

Площадь, на которой реализуется проект – 5 803 кв. м.

План-схема благоустройства территории Аллеи Славы

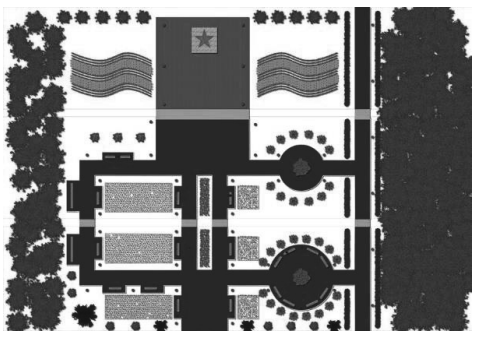

69

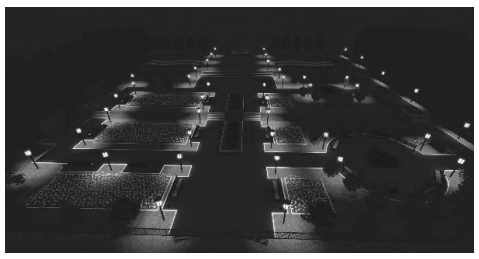

70

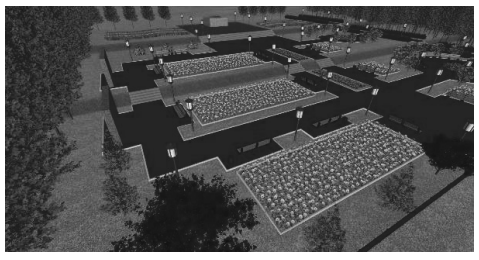

Визуализированный перечень образцов элементов благоустройства общественной территории: парка отдыха «Парк Мечты в п. Горноправдинск» по ул. Киевская, 10а

71

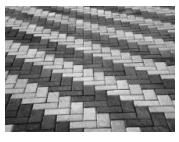

Организация роллердрома

72

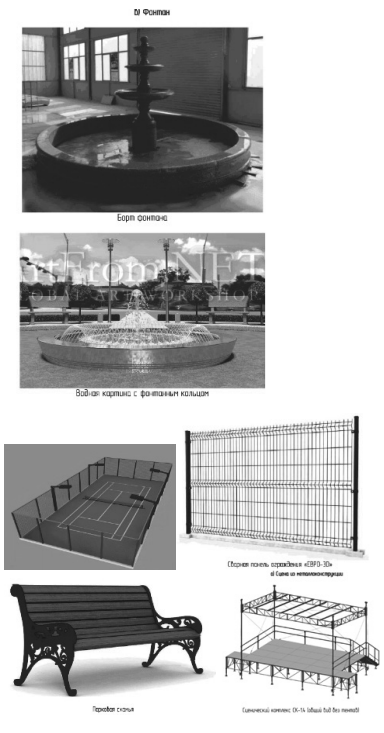

73

Площадь участка благоустройства составляет 5410 кв. м, включает перечень благоустройства:
покрытие из тротуарной плитки;
стена для графити и роллердром;
система уличного освещения;
фонтан;
площадка для национальных игр;
домики для торговли в различных национальных стилях;
фотозона;
волейбольная площадка;
сцена;
озеленение.

Благоустройство парка отдыха «Парк Мечты в п. Горноправдинск» является одним их важнейших мероприятий, реализация которого даст новый импульс развития территории массового пребывания жителей поселка, предназначенной для отдыха и досуга населения, а также улучшит качество жизни, формируя у жителей позитивное восприятие городской среды.

Парк предполагает элементы озеленения, устройство покрытий, освещение, места отдыха различного функционального назначения для нужд населения.

План-схема благоустройства территории парка Мечты

74

Визуализированный перечень образцов элементов благоустройства общественной территории: детской игровой площадки в с. Селиярово по ул. Набережная, № 4

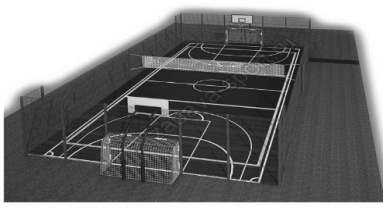

75

Ограждения

Резиновая плитка

Уличные тренажеры

Площадь участка благоустройства составляет 1 372,2 кв. м, включает перечень благоустройства:
устройство покрытия из резиновой плитки;
устройство ограждения;
монтаж малых архитектурных форм (урн, скамеек и т.д.);
устройство освещения.

Благоустройство района по ул. Набережной в с. Селиярово детской игровой площадкой, предназначенной для отдыха и культурного времяпровождения населения, улучшит качество жизни формируя у жителей позитивное восприятие городской среды.

76

Визуализированный перечень образцов элементов благоустройства дворовых придомовых территорий и междворовых проездов в населенных пунктах Ханты-Мансийского района

1.

2.

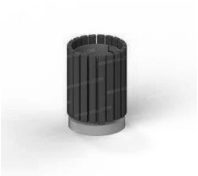

3.

4.

5.

6

7.

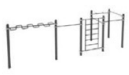

8.

9.

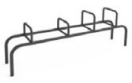

77

Наименование малых архитектурных форм:
1. Скамья.
2. Урна.
3. Освещение.
4. Брусья низкие равноуровневые.
5. Каскад разноуровневых турников с лавкой для пресса.
6. Рукоход-змейка, шведская стенка и четыре турника классического хвата и одного турника хватом «молоток».
7. Рукоход классический двухуровневый из 6 турников.
8. Брусья двойные для отжимания разноуровневые.
9. Лавка с упорами для отжимания.

Пример ситуационного плана (уточняется при проектировании):

Основные направления благоустройства направлены на обустройство:
1. Проездов и тротуаров.
2. Спортивной и иных площадок.
3. Парковочных мест.
4. Пожарных проездов.
5. Системы водоотведения.

Минимальный перечень работ по благоустройству дворовых территорий:
1. Устройство слоев оснований: асфальто-бетон.
2. Устройство мощения.
3. Установка металлического ограждения.
4. Устройство покрытия для спортивной и иных площадок.

78

5. Монтаж малых архитектурных форм.
6. Монтаж садово-парковой мебели.
7. Монтаж освещения.
8. Озеленение территории.».

Приложение 4
к муниципальной программе
«Развитие и модернизация
жилищно-коммунального комплекса
и повышение энергетической
эффективности в Ханты-Мансийском
районе на 2019 – 2024 годы»

Перечень объектов по капитальному ремонту (с заменой) систем теплоснабжения, водоснабжения и водоотведения, в том числе с применением композитных материалов муниципального образования Ханты-Мансийский район, реализуемых в рамках Порядка предоставления субсидии на реализацию полномочий в сфере жилищно-коммунального комплекса, утвержденного постановлением Правительства Ханты-Мансийского автономного округа – Югры от 05.10.2018 № 347-п «О государственной программе Ханты-Мансийского автономного округа – Югры «Жилищно-коммунальный комплекс и городская среда»

№ п/п	Наименование объекта	Кол-во, ед. изм.	Срок реализации
1	2	3	4
1.	Капитальный ремонт объектов: «Внутрипоселковые тепловые сети п. Горноправдинска»; «Внутрипоселковые сети горячего водоснабжения п. Горноправдинска»; «Внутрипоселковый водовод п. Горноправдинска» на участке (от котельной «Таежная» до средней школы, в 5-ти трубном исполнении)	349 м	2020 год
2.	Капитальный ремонт объекта: «Здание котельной, п. Горноправдинск, ул. Центральный проезд, д. 2а» (замена внутрикотельного оборудования)	1 шт.	2020 год
3.	Капитальный ремонт объекта: «Здание котельной бани в п. Горноправдинск, пер. Школьный, д. 1Б» (замена котла зав. № 800 и внутрикотельного оборудования)	1 шт.	2020 год
4.	Капитальный ремонт объекта: «Котельная п. Горноправдинск, ул. Поспелова 14» (замена внутрикотельного оборудования)	1 шт.	2020 год
5.	Капитальный ремонт объекта: «Здание автоматизированной блочной газовой котельной «Виал-1000Г2» п. Сибирский, ул. Комарова 26» (замена внутрикотельного оборудования)	1 шт.	2020 год
6.	Капитальный ремонт (с заменой) систем теплоснабжения, водоснабжения, в том числе с применением композитных материалов в с. Кышик (от колодца от ул. Центральная до ж/д ул. Советская 5 и (от колодца по ул. Центральная до колодца в районе школы)	296 м	2020 год
7.	Капитальный ремонт объекта: «Котельная д. Шапша, ул. Молодежная» (замена внутрикотельного оборудования)	1 шт.	2020 год

79

8.	Капитальный ремонт объекта: «Здание котельной п. Горноправдинск, ул. Геологов, 9» (капитальный ремонт котла зав. № 797 (замена внутрикотельного оборудования)	1 шт.	2020 год
9.	Капитальный ремонт объектов: «Внутрипоселковые тепловые сети п. Горноправдинска»; «Внутрипоселковые сети горячего водоснабжения п. Горноправдинска»; «Внутрипоселковый водовод п. Горноправдинска» (от котельной Тепличная расположенная по ул. Поспелова 14 до ТК № 3 существующий, до ТК № 2)	86,9 м	2021 год
10.	Капитальный ремонт объекта: «Здание котельной п. Кедровый, ул. Дорожная, д.1а»	1 шт.	2021 год
11.	Капитальный ремонт объекта: «Здание котельной «Таёжная» п. Горноправдинск, ул. Центральный проезд, 2а»	1 шт.	2021 год
12.	Капитальный ремонт объектов: «Внутрипоселковые тепловые сети п. Горноправдинска»; «Внутрипоселковые сети горячего водоснабжения п. Горноправдинска»; «Внутрипоселковый водовод п. Горноправдинска» (на участке от жилого дома по ул. Таежная 16 до жилого дома по ул. Таежная 19)	541,3 м	2021-2022 годы
13.	Капитальный ремонт объекта: «Здание котельной с. Цингалы» (замена внутрикотельного оборудования)	1 шт.	2022 год
14.	Капитальный ремонт инженерных сетей в п. Бобровский на участке от ТК1 по ул. Лесная до ТК6 и на участке от ТК1 по ул. Центральная –Водокачка – ж. д. по ул. Строителей 14	459 м	2022 год
15.	Капитальный ремонт инженерных объектов: «Водопровод п. Кедровый», «Теплотрасса п. Кедровый» (на участке от ТК 1 по ул. 60 лет Октября до жилого дома по ул. Старая Набережная 13)	637,75 м	2023 год
16.	Капитальный ремонт объекта: «Здание котельной «Сказка» п. Горноправдинск, ул. Победы, 1а/2»	1 шт.	2023 год

».

2. Опубликовать (обнародовать) настоящее постановление в газете «Наш район», в официальном сетевом издании «Наш район Ханты-Мансийский», разместить на официальном сайте администрации Ханты-Мансийского района.

3. Контроль за выполнением постановления возложить на заместителя главы Ханты-Мансийского района, директора департамента строительства, архитектуры и ЖКХ.

Глава Ханты-Мансийского района
К.Р.Минулин

МУНИЦИПАЛЬНОЕ ОБРАЗОВАНИЕ
ХАНТЫ-МАНСИЙСКИЙ РАЙОН
Ханты-Мансийский автономный округ – Югра

АДМИНИСТРАЦИЯ ХАНТЫ-МАНСИЙСКОГО РАЙОНА

П О С Т А Н О В Л Е Н И Е

от 26.01.2022 № 25
г. Ханты-Мансийск

О внесении изменений в постановление
администрации Ханты-Мансийского
района от 12.11.2018 № 338
«О муниципальной программе
Ханты-Мансийского района
«Улучшение жилищных условий жителей
Ханты-Мансийского района
на 2019 – 2023 годы»

В соответствии со статьей 179 Бюджетного кодекса Российской Федерации, решением Думы Ханты-Мансийского района от 17.12.2021 № 35 «О внесении изменений в решение Думы Ханты-Мансийского района от 25.12.2020 № 679 «О бюджете Ханты-Мансийского района на 2021 год и плановый период 2022 и 2023 годов», постановлением администрации Ханты-Мансийского района от 07.09.2018 № 246 «О модельной муниципальной программе Ханты-Мансийского района, порядке принятия решений о разработке муниципальных программ Ханты-Мансийского района, их формирования, утверждения и реализации», на основании пункта 10.1 части 1 статьи 27, статей 47.1, 32 Устава Ханты-Мансийского района:

1. Внести в постановление администрации Ханты-Мансийского района от 12.11.2018 № 338 «О муниципальной программе Ханты-Мансийского района «Улучшение жилищных условий жителей Ханты-Мансийского района на 2019 – 2023 годы» изменения, изложив приложение к постановлению в новой редакции:

«Приложение
к постановлению администрации
Ханты-Мансийского района
от 12.11.2018 № 338

Паспорт
муниципальной программы Ханты-Мансийского района
(далее – муниципальная программа)

Наименование муниципальной программы	«Улучшение жилищных условий жителей Ханты-Мансийского района на 2019 – 2023 годы»
Дата утверждения муниципальной программы	постановление администрации Ханты-Мансийского района от 12.11.2018 № 338 «О муниципальной программе Ханты-Мансийского района «Улучшение жилищных условий жителей Ханты-Мансийского района на 2019 – 2023 годы»
Ответственный исполнитель муниципальной программы	департамент имущественных и земельных отношений администрации Ханты-Мансийского района (далее – департамент имущественных и земельных отношений)
Соисполнители муниципальной программы	отсутствуют
Цель муниципальной программы	стимулирование жилищного строительства и обеспечение жильем отдельных категорий граждан
Задачи муниципальной программы	1. Развитие многоквартирного жилищного строительства за счет гарантированного спроса на жилые помещения. 2. Предоставление субсидий и (или) социальных выплат отдельным категориям граждан на улучшение жилищных условий. 3. Переселение граждан в благоустроенные жилые помещения из аварийного жилищного фонда
Подпрограммы	подпрограмма 1 «Стимулирование жилищного строительства»; подпрограмма 2 «Улучшение жилищных условий отдельных категорий граждан»
Портфели проектов, проекты, входящие в состав муниципальной программы, в том числе направленные на реализацию в Ханты-Мансийском районе	портфель проектов «Жилье и городская среда» – 281 966,9 тыс. рублей, в том числе: региональный проект «Обеспечение устойчивого сокращения непригодного для проживания жилищного фонда» – 281 966,9 тыс. рублей

национальных проектов (программ) Российской Федерации, параметры их финансового обеспечения	
Целевые показатели муниципальной программы	увеличение общей площади жилых помещений, приходящихся в среднем на 1 жителя, с 22,5 кв. м до 24,9 кв. м; уменьшение доли населения, получившего жилые помещения и улучшившего жилищные условия в отчетном году, в общей численности населения, состоящего на учете в качестве нуждающегося в жилых помещениях, с 6,7% до 3,5%; увеличение квадратных метров расселенного аварийного жилищного фонда, признанного таковым до 1 января 2017 года с 0 тыс. кв. м до 5,0 тыс. кв. м; увеличение количества граждан, расселенных из аварийного жилищного фонда, признанного таковым до 1 января 2017 года с 0 чел. до 358 чел.
Сроки реализации муниципальной программы	2019 – 2023 годы
Параметры финансового обеспечения муниципальной программы	общий объем финансирования муниципальной программы – 649 763,9 тыс. рублей, в том числе: 2019 год – 264 506,5 тыс. рублей; 2020 год – 148 315,8 тыс. рублей; 2021 год – 152 028,0 тыс. рублей; 2022 год – 54 536,2 тыс. рублей; 2023 год – 30 377,4 тыс. рублей
Объем налоговых расходов Ханты-Мансийского района (с расшифровкой по годам реализации муниципальной программы)	общий объем налоговых расходов Ханты-Мансийского района – 0,0 тыс. рублей, в том числе: 2019 год – 0,0 тыс. рублей; 2020 год – 0,0 тыс. рублей; 2021 год – 0,0 тыс. рублей; 2022 год – 0,0 тыс. рублей; 2023 год – 0,0 тыс. рублей

Механизм реализации муниципальной программы

Департамент имущественных и земельных отношений является ответственным исполнителем муниципальной программы, осуществляет непосредственную реализацию ее мероприятий, координацию деятельности, управление и контроль ее реализации, мониторинг и оценку результативности реализуемых программных мероприятий, обладает правом вносить предложения об изменении объемов финансовых средств, направляемых на решение отдельных задач муниципальной программы, обеспечивает при необходимости их корректировку. Соисполнители муниципальной программы отсутствуют.

Муниципальная программа разработана в соответствии со Стратегией социально-экономического развития Ханты-Мансийского района до 2030 года, согласно которой основными задачами Ханты-Мансийского района являются улучшение жилищных условий и повышение уровня жилищной обеспеченности жителей района, ликвидация аварийного жилищного фонда.

В целях реализации муниципальной программы департаментом имущественных и земельных отношений осуществляются действия по формированию земельных участков для жилищного строительства, организуются и проводятся открытые аукционы по продаже права на заключение договоров аренды земельных участков для жилищного строительства. Муниципальным казенным учреждением Ханты-Мансийского района «Управление капитального строительства и ремонта» проводятся мероприятия по обеспечению земельных участков инженерной инфраструктурой.

Проведение указанных подготовительных действий дает возможность в рамках муниципальной программы сформировать благоприятную деловую среду, путем привлечения в муниципалитет заинтересованного предпринимательского сообщества, в частности застройщиков качественного и современного жилья, и реализацию мероприятия «Приобретение жилых помещений по договорам купли-продажи и (или) приобретение жилых помещений по договорам участия в долевом строительстве».

В рамках муниципальной программы на территории Ханты-Мансийского района осуществляется реализация национального проекта «Жилье и городская среда» и регионального проекта «Обеспечение устойчивого сокращения непригодного для проживания жилищного фонда».

Реализация муниципальной программы обеспечит положительную динамику в сфере жилищного строительства на территории района, что приведет к снижению количества нуждающихся в жилых помещениях граждан, сокращению очередности малоимущих граждан, нуждающихся в улучшении жилищных условий, а так же к сокращению аварийного жилья,

в том числе направленные на достижение показателей национального и регионального проектов.

С целью развития конкуренции реализация отдельных мероприятий муниципальной программы осуществляется в соответствии с Федеральным законом от 05.04.2013 № 44-ФЗ «О контрактной системе в сфере закупок товаров, работ, услуг для обеспечения государственных и муниципальных нужд».

В соответствии с требованиями Федерального закона от 05.04.2013 № 44-ФЗ «О контрактной системе в сфере закупок товаров, работ, услуг для обеспечения государственных и муниципальных нужд», в целях определения начальной (максимальной) цены контракта используется метод сопоставимых рыночных цен (анализа рынка).

По результатам проведенного Анализ рынка ответственный исполнитель муниципальной программы готовит заключение, содержащее информацию о средней рыночной стоимости 1 квадратного метра жилого помещения в капитальном исполнении, реализуемого физическими и юридическими лицами, рассчитанную в соответствии с Методическими рекомендациями по применению методов определения начальной (максимальной) цены контракта, цены контракта, заключаемого с единственным поставщиком (подрядчиком, исполнителем), утвержденными приказом Министерства экономического развития Российской Федерации от 02.10.2013 № 567;

Механизм реализации муниципальной программы включает:

мероприятия, предусмотренные пунктами 1.1, 1.2 таблицы 2, реализуются с учетом действующего законодательства, в соответствии с постановлением Правительства Ханты-Мансийского автономного округа – Югры от 05.10.2018 № 346-п «О государственной программе Ханты-Мансийского автономного округа – Югры «Развитие жилищной сферы» и программ, принятых сельскими поселениями Ханты-Мансийского района;

мероприятие, предусмотренное пунктом 1.2 таблицы 2, осуществляется в целях переселения граждан в благоустроенные жилые помещения из аварийного жилищного фонда, в том числе признанного таковым до 01.01.2017, в соответствии с адресной программой Ханты-Мансийского района «Переселение граждан из аварийного жилищного фонда на 2019 – 2025 годы»;

мероприятие, предусмотренное пунктом 2.1 таблицы 2, реализуется в соответствии с действующим законодательством;

мероприятие, предусмотренное пунктом 2.2 таблицы 2, реализуется в соответствии с постановлениями Правительства Ханты-Мансийского автономного округа – Югры от 05.10.2018 № 346-п «О государственной программе Ханты-Мансийского автономного округа – Югры «Развитие жилищной сферы», от 29.12.2020 № 643-п «Об организации

в Ханты-Мансийском автономном округе – Югре условий реализации жилищных прав граждан»;

мероприятие, предусмотренное пунктом 2.3 таблицы 2, реализуется в соответствии с постановлениями Правительства Ханты-Мансийского автономного округа – Югры от 05.10.2018 № 346-п «О государственной программе Ханты-Мансийского автономного округа – Югры «Развитие жилищной сферы», от 29.12.2020 № 643-п «Об организации в Ханты-Мансийском автономном округе – Югре условий реализации жилищных прав граждан»;

мероприятие, предусмотренное пунктом 2.4 таблицы 2, реализуется в соответствии с Положением о порядке и условиях предоставления субсидий за счет субвенций из федерального бюджета отдельным категориям граждан на территории Ханты-Мансийского автономного округа – Югры для приобретения жилых помещений в собственность, утвержденным постановлением Правительства Ханты-Мансийского автономного округа – Югры от 10.10.2006 № 237-п;

мероприятие, предусмотренное пунктом 2.5 таблицы 2, реализуется в соответствии с Порядком предоставления и распределения субсидии из бюджета Ханты-Мансийского автономного округа – Югры бюджетам муниципальных образований Ханты-Мансийского автономного округа – Югры на реализацию мероприятия «Улучшение жилищных условий граждан, проживающих на сельских территориях» государственной программы Ханты-Мансийского автономного округа – Югры «Развитие агропромышленного комплекса», утвержденной постановлением Правительства Ханты-Мансийского автономного округа – Югры от 05.10.2018 № 344-п, а также Правилами предоставления и распределения субсидий из федерального бюджета бюджетам субъектов Российской Федерации на улучшение жилищных условий граждан, проживающих на сельских территориях государственной программы Российской Федерации «Комплексное развитие сельских территорий» и о внесении изменений в некоторые акты Правительства Российской Федерации», утвержденной постановлением Правительства Российской Федерации от 3105.2019 № 696;

разработку проектов нормативных правовых актов Ханты-Мансийского района, внесение изменений в действующие нормативные правовые акты, необходимые для реализации муниципальной программы, и внесение их на рассмотрение и утверждение администрацией Ханты-Мансийского района;

разработку и принятие ненормативных документов департамента имущественных и земельных отношений в сфере жилищных отношений, направленных на реализацию задач муниципальной программы и обеспечение реализации программных мероприятий.

Реализация программных мероприятий направлена на достижения показателей эффективности деятельности органов местного

самоуправления: «Доля населения, получившего жилые помещения и улучшившего жилищные условия в отчетном году, в общей численности населения, состоящего на учете в качестве нуждающегося в жилых помещениях», «Общая площадь жилых помещений, приходящихся в среднем на 1 жителя», а также следующих целевых показателей муниципальной программы:

общая площадь жилых помещений, приходящихся в среднем на 1 жителя (кв. м). Расчет показателя производится на основании статистических данных, содержащихся в форме федерального статистического наблюдения № 1-жилфонд «Сведения о жилищном фонде», а так же в сводных таблицах Тюменьстата «Оценка численности населения»;

доля населения, получившего жилые помещения и улучшившего жилищные условия в отчетном году, в общей численности населения, состоящего на учете в качестве нуждающегося в жилых помещениях (%). Расчет показателя производится на основании статистических данных, содержащихся в форме федерального статистического наблюдения № 4-жилфонд «Сведения о предоставлении гражданам жилых помещений», и отчетных данных сельских поселений района о численности населения, состоящего на учете в качестве нуждающегося в жилых помещениях,

количество квадратных метров расселенного аварийного жилищного фонда, признанного таковым до 01.01.2017 (тыс. кв. метров) также является целевым показателем регионального проекта «Обеспечение устойчивого сокращения непригодного для проживания жилищного фонда». Расчет показателя производится с использованием отчетных данных сельских поселений района о расселении аварийного жилья.

количество граждан, расселенных из аварийного жилищного фонда, признанного таковым до 01.01.2017 (чел.) так же является целевым показателем регионального проекта «Обеспечение устойчивого сокращения непригодного для проживания жилищного фонда». Расчет показателя производится с использованием отчетных данных сельских поселений района о расселении аварийного жилья.

Корректировка показателей плана зависит от объема финансирования программных мероприятий, ввода жилья на территории района и уровня жизни населения района (уменьшение малоимущих граждан, нуждающихся в улучшении жилищных условий)

В целях реализации муниципальной программы и достижения указанных показателей департамент имущественных и земельных отношений:

приобретает жилые помещения путем заключения муниципальных контрактов купли-продажи жилых помещений, на поставку жилых

помещений, которые будут созданы в будущем, участия в долевом строительстве, в том числе с использованием счетов-эскроу;

предоставляет социальные выплаты молодым семьям;

осуществляет постановку на учет и учет граждан, имеющих право на получение жилищных субсидий, выезжающих из районов Крайнего Севера и приравненных к ним местностей;

предоставляет социальные выплаты гражданам, проживающим на сельских территориях, имеющих право на получение субсидий в целях улучшения жилищных условий;

несет ответственность за своевременность исполнения программных мероприятий.

Администрации сельских поселений участвуют в реализации муниципальной программы в соответствии с действующим законодательством и осуществляемыми ими полномочиями по решению вопросов местного значения, а так же (по согласованию):

в соответствии с запросом департамента имущественных и земельных отношений направляют информацию о необходимом количестве жилых помещений для переселения граждан из аварийного жилищного фонда;

в соответствии с запросом департамента имущественных и земельных отношений направляют информацию о необходимом количестве жилых помещений для предоставления гражданам, состоящим на учете в качестве нуждающихся в жилых помещениях;

принимают в собственность сельских поселений жилые помещения для дальнейшего предоставления гражданам по договорам социального найма, по договорам мены, а также для формирования фонда маневренного жилья.

Реализация мероприятий муниципальной программы осуществляется с учетом технологий «Бережливого производства» путем повышения прозрачности и открытости деятельности в ходе реализации муниципальной программы, устранения административных барьеров, уменьшения временных потерь, снижения излишней бюрократической нагрузки.

В порядке, установленном постановлением администрации района от 07.09.2018 № 246 «О модельной муниципальной программе Ханты-Мансийского района, порядке принятия решения о разработке муниципальных программ Ханты-Мансийского района, их формирования, утверждения и реализации» ответственным исполнителем муниципальной программы ежеквартально и ежегодно направляется следующая информация:

о ходе реализации муниципальной программы и использовании финансовых средств, анализ показателей эффективности реализации программы, о ходе исполнения комплексного плана – в комитет экономической политики администрации района;

о ходе реализации муниципальных программ и использовании финансовых средств в комитет по финансам администрации Ханты-Мансийского района.

Итоги реализации муниципальной программы подлежат опубликованию на официальном сайте администрации Ханты-Мансийского района в сети «Интернет» в разделе «Экономическое развитие».

10

Таблица 1

Целевые показатели муниципальной программы

№ показателя	Наименование целевых показателей	Базовый показатель на начало реализации муниципальной программы	Значение показателя по годам					Целевое значение показателя на момент окончания реализации муниципальной программы	Расчет показателя
			2019 год	2020 год	2021 год	2022 год	2023 год		
1	2	3	4	5	6	7		8	9
1.	Общая площадь жилых помещений, приходящихся в среднем на 1 жителя, кв. м	22,5	22,9	22,9	22,9	24,1	24,9	24,9	форма федерального статистического наблюдения № 1-жилфонд «Сведения о жилищном фонде», утвержденная приказом Федеральной службы государственной статистики от 18.07.2019 № 414; сводные таблицы Тюменьстата «Оценка численности населения»
2.	Доля населения, получившего жилые помещения и улучшившего жилищные условия в отчетном году, в общей численности населения, состоящего на учете в качестве нуждающегося в жилых помещениях, %	6,7	23,3	19,1	15,3	5,7	3,5	3,5	форма федерального статистического наблюдения № 4-жилфонд «Сведения о предоставлении гражданам жилых помещений», утвержденная приказом Федеральной службы государственной статистики от 18.07.2019 № 414; Методика расчета показателя «Удельный вес числа семей, получивших жилые помещения и улучшивших жилищные условия, в числе семей, состоящих на учете в качестве нуждающихся в жилых помещениях», утвержденная приказом Федеральной службы государственной статистики от 17.07.2015 № 324
3.	Количество квадратных метров расселенного аварийного жилищного	0	2,5	2,2	0,3	0	0	5,0	статистика сельских поселений района

11

	фонда, признанного таковым до 01.01.2017, тыс. м^2								
4.	Количество граждан, расселенных из аварийного жилищного фонда, признанного таковым до 01.01.2017, чел.	0	183	149	26	0	0	358	статистика сельских поселений района

Таблица 2

Распределение финансовых ресурсов муниципальной программы

Номер основного мероприятия	Основные мероприятия муниципальной программы (связь мероприятий с показателями муниципальной программы)	Ответственный исполнитель (соисполнитель)	Источники финансирования	Финансовые затраты на реализацию (тыс. руб.)					
				всего	2019 год	2020 год	2021 год	2022 год	2023 год
1	2	3	4	5	6	7	8	9	10
Подпрограмма 1 «Стимулирование жилищного строительства»									
1.1.	Основное мероприятие: Приобретение жилых помещений по договорам купли-продажи и (или) приобретение жилых помещений по договорам участия в долевом строительстве (показатели 1, 2)	департамент имущественных и земельных отношений	всего	357 284,0	74 822,6	146 030,4	55 537,2	52 525,1	28 368,7
			бюджет автономного округа	323 994,3	68 088,6	132 887,7	49 404,7	47797,8	25815,5
			бюджет района – всего	33 289,7	6 734,0	13 142,7	6 132,5	4727,3	2553,2
			в том числе:						
			средства бюджета района на софинансирование расходов за счет средств бюджета автономного округа	33 289,7	6 734,0	13 142,7	6 132,5	4727,3	2553,2
1.2.	Основное мероприятие: Федеральный проект «Обеспечение устойчивого сокращения непригодного для проживания жилищного фонда» (показатели 1, 2, 3, 4)		всего	281 966,8	186 438,4	0,0	95 528,4	0,0	0,0
			бюджет автономного округа	256 589,8	169 658,9	0,0	86 930,9	0,0	0,0
			бюджет района – всего	25 377,0	16 779,5	0,0	8 597,5	0,0	0,0
			в том числе:						
			средства бюджета района на софинансирование расходов за счет средств	25 377,0	16 779,5	0,0	8 597,5	0,0	0,0

12

			бюджета автономного округа						
ИТОГО по подпрограмме I			всего	639 250,8	261 261,0	146 030,4	151 065,6	52 525,1	28 368,7
			бюджет автономного округа	580 584,1	237 747,5	132 887,7	136 335,6	47 797,8	25 815,5
			бюджет района – всего	58 666,7	23 513,5	13 142,7	14 730,0	4 727,3	2 553,2
			в том числе:						
			средства бюджета района на софинансирование расходов за счет средств бюджета автономного округа	58 666,7	23 513,5	13 142,7	14 730,0	4 727,3	2 553,2
Подпрограмма 2 «Улучшение жилищных условий отдельных категорий граждан»									
2.1.	Основное мероприятие: предоставление субсидий молодым семьям на строительство жилых помещений в Ханты-Мансийском районе (показатель 2)	департамент имущественных и земельных отношений	всего	519,2	519,2	0,0	0,0	0,0	0,0
			бюджет района – всего	519,2	519,2	0,0	0,0	0,0	0,0
2.2.	Основное мероприятие: предоставление социальных выплат на оплату договора купли-продажи жилого помещения, договора строительного подряда на строительство индивидуального жилого дома, для уплаты первоначального взноса при получении жилищного кредита, в том числе ипотечного, или жилищного займа на приобретение жилого помещения, или строительство индивидуального жилого дома, для осуществления последнего платежа в счет уплаты паевого взноса в полном размере на условиях софинансирования из федерального, окружного и местного бюджетов (показатель 2)	департамент имущественных и земельных отношений	всего	4 350,7	932,6	1 323,1	0,0	1 048,7	1 046,3
			федеральный бюджет	212,8	43,9	58,6	0,0	56,3	54,0
			бюджет автономного округа	3 920,4	842,1	1 198,3	0,0	940,0	940,0
			бюджет района – всего	217,5	46,6	66,2	0,0	52,4	52,3
			в том числе:						
			средства бюджета района на софинансирование расходов за счет средств федерального бюджета	217,5	46,6	66,2	0,0	52,4	52,3
2.3.	Основное мероприятие: реализация полномочий, указанных в п. 3.1, 3.2 статьи 2 Закона Ханты-Мансийского автономного округа – Югры от 31.03.2009 № 36-оз «О наделении органов местного	департамент имущественных и земельных отношений	всего	86,5	17,3	17,3	17,3	17,3	17,3
			бюджет автономного округа	86,5	17,3	17,3	17,3	17,3	17,3

13

	самоуправления муниципальных образований Ханты-Мансийского автономного округа – Югры отдельными государственными полномочиями для обеспечения жилыми помещениями отдельных категорий граждан, определенных федеральным законодательством» (показатель 2)								
2.4.	Основное мероприятие: Предоставление субсидий отдельным категориям граждан, установленным федеральными законами от 12.01.1995 № 5-ФЗ «О ветеранах» и от 24.11.1995 № 181-ФЗ «О социальной защите инвалидов в Российской Федерации» в рамках подпрограммы «Обеспечение мерами государственной поддержки по улучшению жилищных условий отдельных категорий граждан» (показатель 2)	департамент имущественных и земельных отношений	всего	5 556,7	1 776,4	945,0	945,1	945,1	945,1
			федеральный бюджет	5 556,7	1 776,4	945,0	945,1	945,1	945,1
2.5.	Основное мероприятие «Улучшение жилищных условий граждан, проживающих на сельских территориях» (показатель 2)	департамент имущественных и земельных отношений	всего	0,0	0,0	0,0	0,0	0,0	0,0
			федеральный бюджет	0,0	0,0	0,0	0,0	0,0	0,0
			бюджет автономного округа	0,0	0,0	0,0	0,0	0,0	0,0
			бюджет района – всего	0,0	0,0	0,0	0,0	0,0	0,0
			в том числе:						
			средства бюджета района на софинансирование расходов за счет средств федерального бюджета	0,0	0,0	0,0	0,0	0,0	0,0
ИТОГО по подпрограмме II			всего	10 513,1	3 245,5	2 285,4	962,4	2 011,1	2 008,7
			федеральный бюджет	5 769,5	1 820,3	1 003,6	945,1	1 001,4	999,1
			бюджет автономного округа	4 006,9	859,4	1 215,6	17,3	957,3	957,3
			бюджет района – всего	736,7	565,8	66,2	0,0	52,4	52,3
			в том числе:						
			средства бюджета района	519,2	519,2	0,0	0,0	0,0	0,0
			средства бюджета района	217,5	46,6	66,2	0,0	52,4	52,3

14

		на софинансирование расходов за счет средств федерального бюджета						
Всего по муниципальной программе		всего	649 763,9	264 506,5	148 315,8	152 028,0	54 536,2	30 377,4
		федеральный бюджет	5 769,5	1 820,3	1 003,6	945,1	1 001,4	999,1
		бюджет автономного округа	584 591,0	238 606,9	134 103,3	136 352,9	48 755,1	26 772,8
		бюджет района – всего	59 403,4	24 079,3	13 208,9	14 730,0	4 779,7	2 605,5
		в том числе:						
		средства бюджета района	519,2	519,2	0,0	0,0	0,0	0,0
		средства бюджета района на софинансирование расходов за счет средств федерального бюджета	217,5	46,6	66,2	0,0	52,4	52,3
		средства бюджета района на софинансирование расходов за счет средств бюджета автономного округа	58 666,7	23 513,5	13 142,7	14 730,0	4 727,3	2 553,2
В том числе:								
Инвестиции в объекты муниципальной собственности		всего	0,0	0,0	0,0	0,0	0,0	0,0
		бюджет района – всего	0,0	0,0	0,0	0,0	0,0	0,0
Прочие расходы		всего	649 763,9	264 506,5	148 315,8	152 028,0	54 536,2	30 377,4
		федеральный бюджет	5 769,5	1 820,3	1 003,6	945,1	1 001,4	999,1
		бюджет автономного округа	584 591,0	238 606,9	134 103,3	136 352,9	48 755,1	26 772,8
		бюджет района – всего	59 403,4	24 079,3	13 208,9	14 730,0	4 779,7	2 605,5
		в том числе:						
		средства бюджета района	519,2	519,2	0,0	0,0	0,0	0,0
		средства бюджета района на софинансирование расходов за счет средств федерального бюджета	217,5	46,6	66,2	0,0	52,4	52,3
		средства бюджета района на софинансирование расходов за счет средств бюджета автономного округа	58 666,7	23 513,5	13 142,7	14 730,0	4 727,3	2 553,2
В том числе:								

15

Ответственный исполнитель: департамент имущественных и земельных отношений		всего	649 763,9	264 506,5	148 315,8	152 028,0	54 536,2	30 377,4
		федеральный бюджет	5 769,5	1 820,3	1 003,6	945,1	1 001,4	999,1
		бюджет автономного округа	584 591,0	238 606,9	134 103,3	136 352,9	48 755,1	26 772,8
		бюджет района – всего	59 403,4	24 079,3	13 208,9	14 730,0	4 779,7	2 605,5
		в том числе:						
		средства бюджета района	519,2	519,2	0,0	0,0	0,0	0,0
		средства бюджета района на софинансирование расходов за счет средств федерального бюджета	217,5	46,6	66,2	0,0	52,4	52,3
		средства бюджета района на софинансирование расходов за счет средств бюджета автономного округа	58 666,7	23 513,5	13 142,7	14 730,0	4 727,3	2 553,2

Таблица 3

Мероприятия, реализуемые на принципах проектного управления, направленные в том числе на достижение национальных целей развития Российской Федерации

№ п/п	Наименование проекта или мероприятия	Источники финансирования	Параметры финансового обеспечения, тыс. рублей					
			всего	2019 г.	2020 г.	2021 г.	2022 г.	2023 г.
1	2	3	4	5	6	7	8	9
Портфели проектов, основанные на национальных и федеральных проектах Российской Федерации (участие в которых принимает Ханты-Мансийский район)								
Наименование портфеля проектов «Жилье и городская среда»								
1.	Мероприятие № 1.2. «Основное мероприятие: Федеральный проект «Обеспечение устойчивого сокращения непригодного для проживания жилищного фонда» Региональный проект «Обеспечение устойчивого сокращения непригодного для проживания жилищного фонда» (показатели 3, 4), срок реализации (01.01.2019 – 31.12.2021)	всего	281 966,9	186 438,4	0,0	95 528,4	0,0	0,0
		федеральный бюджет	0,0	0,0	0,0	0,0	0,0	0,0
		бюджет автономного округа	256 589,8	169 658,9	0,0	86 930,9	0,0	0,0
		местный бюджет	25 377,1	16 779,5	0,0	8 597,5	0,0	0,0
		иные источники финансирования	0,0	0,0	0,0	0,0	0,0	0,0
	Итого по портфелю проектов 1	всего	281 966,9	186 438,4	0,0	95 528,4	0,0	0,0

16

		федеральный бюджет	0,0	0,0	0,0	0,0	0,0	0,0
		бюджет автономного округа	256 589,8	169 658,9	0,0	86 930,9	0,0	0,0
		местный бюджет	25 377,1	16 779,5	0,0	8 597,5	0,0	0,0
		иные источники финансирования	0,0	0,0	0,0	0,0	0,0	0,0

Таблица 4

Сводные показатели муниципальных заданий

№ п/п	Наименование муниципальных услуг (работ)	Наименование показателя объема (единицы измерения) муниципальных услуг (работ)	Значения показателя по годам			Значение показателя на момент окончания реализации муниципальной программы
			2019 год	2020 год	2021 год	
1	2	3	4	5	6	7
1.	- *	-	-	-	-	-

* В рамках муниципальной программы не предусмотрена реализация муниципальных услуг (работ), в том числе посредством подведомственных учреждений.

Таблица 5

Перечень объектов капитального строительства*

№ п/п	Наименование объекта	Мощность	Срок строительства, проектирования	Механизм реализации
1	2	3	4	5
1.	- *	-	-	-

* Отсутствуют объекты, строительство которых направлено на достижение целей и решение задач при реализации муниципальной программы.

Таблица 6

Перечень объектов социально-культурного и коммунально-бытового назначения, масштабные инвестиционные проекты (далее – инвестиционные проекты)*

№ п/п	Наименование инвестиционного проекта	Объем финансирования инвестиционного проекта	Эффект от реализации инвестиционного проекта (налоговые поступления, количество создаваемых мест в детских дошкольных учреждениях и т.п.)
1	2	3	4

17

1.	-	-	-

* Отсутствуют объекты социально-культурного и коммунально-бытового назначения, масштабные инвестиционные проекты в рамках реализации мероприятий программы.

Таблица 7

План мероприятий, направленный на достижение значений (уровней) показателей оценки эффективности деятельности исполнительных органов государственной власти автономного округа на 2019 – 2024 годы*

№ п/п	Номер, наименование мероприятия (таблица 2)	Меры, направленные на достижение значений (уровней) показателей	Наименование портфеля проектов, основанного на национальных и федеральных проектах Российской Федерации	Ответственный исполнитель/соисполнители	Контрольное событие (промежуточный результат)
1	2	3	4	5	6
Наименование показателя					
Задача № 1					
1.1.					

* Показатели оценки эффективности деятельности исполнительных органов государственной власти Ханты-Мансийского автономного округа – Югры на 2019 – 2024 годы в муниципальной программе отсутствуют.».

2. Опубликовать (обнародовать) настоящее постановление в газете «Наш район», в официальном сетевом издании «Наш район Ханты-Мансийский», разместить на официальном сайте администрации Ханты-Мансийского района.

3. Настоящее постановление вступает в силу после его официального опубликования (обнародования).

4. Контроль за выполнением постановления возложить на заместителя главы Ханты-Мансийского района, директора департамента имущественных и земельных отношений.

Глава Ханты-Мансийского района К.Р.Минулин

МУНИЦИПАЛЬНОЕ ОБРАЗОВАНИЕ
ХАНТЫ-МАНСИЙСКИЙ РАЙОН
Ханты-Мансийский автономный округ – Югра

АДМИНИСТРАЦИЯ ХАНТЫ-МАНСИЙСКОГО РАЙОНА

П О С Т А Н О В Л Е Н И Е

от 26.01.2022 № 26
г. Ханты-Мансийск

О внесении изменений в постановление администрации Ханты-Мансийского района от 12.11.2018 № 334 «О муниципальной программе Ханты-Мансийского района «Комплексное развитие транспортной системы на территории Ханты-Мансийского района на 2019 – 2023 годы»

В соответствии с пунктом 10.1 части 1 статьи 27, статьями 32, 47.1 Устава Ханты-Мансийского района, на основании постановления администрации Ханты-Мансийского района от 07.09.2018 № 246 «О модельной муниципальной программе Ханты-Мансийского района, порядке принятия решения о разработке муниципальных программ Ханты-Мансийского района, их формирования, утверждения и реализации»:

1. Внести в постановление администрации Ханты-Мансийского района от 12.11.2018 № 334 «О муниципальной программе Ханты-Мансийского района «Комплексное развитие транспортной системы на территории Ханты-Мансийского района на 2019 – 2023 годы» изменения, изложив приложение к постановлению в новой редакции:

«Приложение
к постановлению администрации
Ханты-Мансийского района
от 12.11.2018 № 334

Паспорт
муниципальной программы Ханты-Мансийского района
(далее – муниципальная программа)

Наименование муниципальной программы	комплексное развитие транспортной системы на территории Ханты-Мансийского района на 2019 – 2023 годы
Дата утверждения муниципальной программы	постановление администрации Ханты-Мансийского района от 12.11.2018 № 334 «О муниципальной программе Ханты-Мансийского района «Комплексное развитие транспортной системы на территории Ханты-Мансийского района на 2019 – 2023 годы»
Ответственный исполнитель муниципальной программы	департамент строительства, архитектуры и жилищно-коммунального хозяйства администрации Ханты-Мансийского района (далее – департамент строительства, архитектуры и ЖКХ)
Соисполнители муниципальной программы	департамент строительства, архитектуры и ЖКХ (муниципальное казенное учреждение Ханты-Мансийского района «Управление капитального строительства и ремонта») (далее – департамент строительства, архитектуры и ЖКХ (МКУ УКСиР); администрация Ханты-Мансийского района (отдел транспорта, связи и дорог); администрация Ханты-Мансийского района; комитет по финансам администрации района (сельское поселение Цингалы); комитет по финансам администрации района (сельское поселение Кедровый); комитет по финансам администрации района (сельское поселение Кышик); комитет по финансам администрации района (сельское поселение Луговской); комитет по финансам администрации района (сельское поселение Согом); комитет по финансам администрации района (сельское поселение Нялинское); комитет по финансам администрации района

	(сельское поселение Красноленинский); комитет по финансам администрации района (сельское поселение Шапша); комитет по финансам администрации района (сельское поселение Сибирский); комитет по финансам администрации района (сельское поселение Выкатной); комитет по финансам администрации района (сельское поселение Селиярово); комитет по образованию администрации Ханты-Мансийского района (далее – комитет по образованию)
Цели муниципальной программы	1. Развитие транспортной инфраструктуры, обеспечивающей повышение доступности и безопасности услуг транспортного комплекса для населения Ханты-Мансийского района. 2. Создание условий для предоставления транспортных услуг населению между поселениями в границах Ханты-Мансийского района
Задачи муниципальной программы	1. Обеспечение бесперебойного функционирования сети автомобильных дорог общего пользования местного значения. 2. Обеспечение доступности и повышение качества транспортных услуг. 3. Осуществление качественного содержания автомобильных дорог, принадлежащих муниципальному образованию Ханты-Мансийский район, а также вертолетных площадок для взлета и посадки воздушного транспорта в населенных пунктах Ханты-Мансийского района. 4. Повышение безопасности дорожного движения
Подпрограммы	1. Осуществление дорожной деятельности в части строительства и ремонта в отношении автомобильных дорог общего пользования районного значения. 2. Организация перевозок пассажиров в границах Ханты-Мансийского района. 3. Осуществление дорожной деятельности в части содержания автомобильных дорог общего пользования районного значения. 4. Формирование законопослушного поведения участников дорожного движения
Портфели проектов, проекты, входящие в	отсутствуют

состав муниципальной программы, в том числе направленные на реализацию в Ханты-Мансийском районе национальных проектов (программ) Российской Федерации, параметры их финансового обеспечения	
Целевые показатели муниципальной программы	1. Сохранение протяженности сети автомобильных дорог общего пользования местного значения на уровне 214,4 км. 2. Увеличение протяженности автомобильных дорог общего пользования местного значения, соответствующих нормативным требованиям к транспортно-эксплуатационным показателям, с 194,6 до 214,4 км. 3. Прирост протяженности автомобильных дорог общего пользования местного значения, соответствующих нормативным требованиям к транспортно-эксплуатационным показателям в результате капитального ремонта и ремонта автомобильных дорог – 5,4 км. 4. Уменьшение общей протяженности автомобильных дорог общего пользования местного значения, не соответствующих нормативным требованиям к транспортно-эксплуатационным показателям на 31 декабря отчетного года, с 11,5 до 0,0 км. 5. Увеличение доли протяженности автомобильных дорог общего пользования местного значения, соответствующих нормативным требованиям к транспортно-эксплуатационным показателям на 31 декабря отчетного года, с 94,9 до 100%. 6. Уменьшение количества рейса воздушного транспорта с 263 до 205 рейсов. 7. Увеличение количества рейсов водного

	транспорта с 4 до 120 рейсов. 8. Увеличение количества рейсов автомобильного транспорта до 498 рейсов. 9. Сохранение протяженности автомобильных дорог, содержащихся за счет средств бюджета Ханты-Мансийского района, на уровне 10,8 км. 10. Снижение количества дорожно-транспортных происшествий с участием несовершеннолетних с 3 до 0 ед.
Сроки реализации муниципальной программы	2019 – 2023 годы
Параметры финансового обеспечения муниципальной программы	общий объем финансирования Программы составляет 281 909,2 тыс. рублей, в том числе: 2019 год – 49 666,9 тыс. рублей; 2020 год – 43 221,1 тыс. рублей; 2021 год – 125 848,0 тыс. рублей; 2022 год – 31 586,6 тыс. рублей; 2023 год – 31 586,6 тыс. рублей
Объем налоговых расходов Ханты-Мансийского района (с расшифровкой по годам реализации муниципальной программы)	

Механизм реализации муниципальной программы

Управление муниципальной программой в объеме бюджетных ассигнований, утвержденных в бюджете района на реализацию программы на очередной финансовый год и плановый период, осуществляет ответственный исполнитель муниципальной программы:

с 2019 года до 1 апреля 2021 года – отдел транспорта, связи и дорог администрации Ханты-Мансийского района;

с 1 апреля 2021 года – департамент строительства, архитектуры и ЖКХ.

Механизм реализации муниципальной программы включает разработку и принятие нормативных правовых актов Ханты-Мансийского района, необходимых для ее выполнения, ежегодное уточнение перечня программных мероприятий на очередной финансовый год и плановый период с уточнением затрат по программным мероприятиям.

Муниципальная программа реализуется совместными усилиями ответственного исполнителя с соисполнителями.

Ответственный исполнитель муниципальной программы в процессе ее реализации:

обеспечивает разработку муниципальной программы и внесение в нее изменений в установленном порядке;

размещает проект муниципальной программы и изменения в нее на официальном сайте для рассмотрения и подготовки предложений органами местного самоуправления сельских поселений района, населением, бизнес-сообществами, общественными организациями;

организует реализацию муниципальной программы, участвует в реализации программных мероприятий, формирует предложения о внесении в нее изменений в соответствии с установленными требованиями и несет ответственность за достижение ее целевых показателей, а также конечных результатов ее реализации;

предоставляет по запросу комитета экономической политики администрации Ханты-Мансийского района сведения, необходимые для проведения мониторинга реализации муниципальной программы и оценки эффективности подпрограмм и (или) отдельных мероприятий муниципальной программы;

запрашивает у соисполнителей информацию, необходимую для проведения оценки эффективности реализации подпрограмм и (или) отдельных мероприятий муниципальной программы и подготовки годового отчета;

рекомендует соисполнителям осуществить разработку основных мероприятий и планов их реализации;

осуществляет подготовку информации о ходе реализации муниципальной программы и представляет ее в комитет экономической политики администрации Ханты-Мансийского района.

Соисполнители:

осуществляют подготовку предложений по мероприятиям, объемам и источникам реализации мероприятий муниципальной программы;

обеспечивают эффективное и целевое использование средств, выделяемых на реализацию муниципальной программы в пределах установленных полномочий;

осуществляют выполнение сетевых планов-графиков, графиков производства работ и хода реализации муниципальной программы;

предоставляют отчеты о ходе реализации муниципальной программы ответственному исполнителю в соответствии с установленными формами;

представляют ответственному исполнителю копии актов, подтверждающих сдачу и прием в эксплуатацию объектов, строительство которых завершено, актов выполнения работ и иных документов, подтверждающих исполнение обязательств по заключенным муниципальным контрактам;

разрабатывают предложения о внесении изменений, дополнений в муниципальную программу и направляют их ответственному

исполнителю муниципальной программы с приложением документов, обосновывающих целесообразность мероприятий.

Предоставление финансовой поддержки из бюджета автономного округа в бюджет Ханты-Мансийского района осуществляется в соответствии с Порядком, установленным постановлением Правительства Ханты-Мансийского автономного округа – Югры от 05.10.2018 № 354-п «О государственной программе Ханты-Мансийского автономного округа – Югры «Современная транспортная система».

Реализация мероприятий по дорожной деятельности в части проектирования, строительства, реконструкции, капитального (текущего) ремонта автомобильных дорог местного значения осуществляется соисполнителем программы департаментом строительства, архитектуры и ЖКХ (МКУ УКСиР) в отношении автомобильных дорог общего пользования районного значения.

Реализация мероприятий по проектированию капитального ремонта автомобильных дорог местного значения осуществляется сельскими поселениями самостоятельно.

Реализация мероприятий по обеспечению доступности и повышения качества транспортных услуг осуществляется в соответствии со статьей 78.1 Бюджетного кодекса Российской Федерации путем предоставления субсидий из бюджета Ханты-Мансийского района, направленных на выполнение мероприятий муниципальной программы, связанных с пассажирскими перевозками воздушным, водным (речным) и автомобильным транспортом в соответствии с постановлением администрации Ханты-Мансийского района от 09.07.2020 № 181 «О предоставление субсидий из местного бюджета за оказание транспортных услуг населению Ханты-Мансийского района». Реализация указанных мероприятий обеспечит стабильность стоимости проезда для населения района.

Реализация мероприятий по дорожной деятельности в части содержания автомобильных дорог общего пользования районного значения, а также по содержанию и эксплуатация вертолетных площадок осуществляется сельскими поселениями на основании заключенных соглашений о передаче администрацией Ханты-Мансийского района осуществления части своих полномочий по содержанию автомобильных дорог общего пользования районного значения, а также содержанию и эксплуатации вертолетных площадок.

Реализация мероприятий, предусмотренных муниципальной программой, представляет собой скоординированные по срокам и направлениям действия исполнителей конкретных мероприятий, которые будут осуществляться на основе муниципальных контрактов (договоров), заключаемых исполнителями муниципальной программы в соответствии с Федеральным законом от 05.04.2013 № 44-ФЗ «О контрактной системе

в сфере закупок товаров, работ, услуг для обеспечения государственных и муниципальных нужд».

Реализация муниципальной программы основывается на принципах «бережливого производства». При межведомственном взаимодействии минимизирован бумажный документооборот посредством автоматизации процессов, максимально ликвидированы дублирующие функции специалистов. Обеспечение доступа граждан к информации о реализации мероприятий, направленных на повышение качества оказания транспортных услуг, осуществляется путем взаимодействия с печатными
и сетевыми средствами массовой информации.

Информация о ходе реализации муниципальной программы ответственным исполнителем муниципальной программы предоставляется в комитет экономической политики администрации Ханты-Мансийского района ежеквартально и ежегодно в порядке, установленном постановлением администрации Ханты-Мансийского района от 07.09.2018 № 246 «О модельной муниципальной программе Ханты-Мансийского района, порядке принятия решения о разработке муниципальных программ Ханты-Мансийского района, их формирования, утверждения и реализации».

Таблица 1

Целевые показатели муниципальной программы

№ показателя	Наименование целевых показателей	Базовый показатель на начало реализации муниципальной программы	Значения показателя по годам					Целевое значение показателя на момент окончания реализации муниципальной программы	Расчет показателя
			2019 год	2020 год	2021 год	2022 год	2023 год		
1	2	3	4	5	6	7	8	9	10
1.	Протяженность сети автомобильных дорог общего пользования местного значения, км	213,3	213,3	214,4	214,4	214,4	214,4	214,4	показатель определяется в соответствии с формой № 5-ДГ (мо) «Сведения об автомобильных дорогах общего пользования местного значения и сооружения на них» на 1 января отчетного года, км
2.	Протяженность автомобильных дорог общего пользования местного значения, соответствующих нормативным требованиям к транспортно-эксплуатационным показателям, км	194,6	213,3	212,3	214,4	214,4	214,4	214,4	показатель определяется по формуле: $L_{соотв.норм} = L_{общ.пользования} - L_{несоотв.норм}$, где: $L_{общ.пользования}$ – протяженность автомобильных дорог общего пользования местного значения, соответствующих нормативным требованиям к транспортно-эксплуатационным показателям на 31 декабря отчетного года, км; $L_{несоотв.норм}$ – общая протяженность автомобильных дорог общего пользования местного значения по состоянию на 31 декабря отчетного года, км; $L_{соотв.норм}$ – общая протяженность автомобильных дорог общего пользования местного значения, не соответствующих нормативным требованиям к транспортно-эксплуатационным показателям на 31 декабря отчетного года, км
3.	Прирост	11,5	3,3	0,0	2,1	0,0	0,0	5,4	показатель определяется за период реализации

16

1.1.18.	Ремонт и капитальный ремонт автодорог местного значения	комитет по финансам администрации района (сельское поселение Красноленинский)	всего	20 000,0	0,0	0,0	20 000,0	0,0	0,0
			бюджет района	20 000,0	0,0	0,0	20 000,0	0,0	0,0
	Итого по подпрограмме 1		всего	121 303,9	18 226,8	13 433,5	89 643,6	0,0	0,0
			бюджет автономного округа	5 661,9	5 661,9	0,0	0,0	0,0	0,0
			бюджет района - всего	115 642,0	12 564,9	13 433,5	89 643,6	0,0	0,0
			в том числе:						
			бюджет района	115 344,0	12 266,9	13 433,5	89 643,6	0,0	0,0
			средства бюджета района на софинансирование расходов за счет средств бюджета автономного округа	298,0	298,0	0,0	0,0	0,0	0,0
Подпрограмма 2. Организация перевозок пассажиров в границах Ханты-Мансийского района									
2.1.	Основное мероприятие. Обеспечение доступности и повышение качества транспортных услуг водным, воздушным, автомобильным транспортом (показатель 6, 7, 8)		всего	117 540,6	23 526,9	21 911,9	27 177,4	22 462,2	22 462,2
			бюджет района	117 540,6	23 526,9	21 911,9	27 177,4	22 462,2	22 462,2
2.1.1.	Субсидии из местного бюджета за оказание транспортных услуг населению Ханты-Мансийского района		всего	117 540,6	23 526,9	21 911,9	27 177,4	22 462,2	22 462,2
			бюджет района	117 540,6	23 526,9	21 911,9	27 177,4	22 462,2	22 462,2
2.1.1.1	Субсидии из местного бюджета за оказание транспортных услуг населению Ханты-Мансийского района (перевозка пассажиров и багажа воздушным транспортом)	администрация Ханты-Мансийского района (отдел транспорта, связи и дорог)	всего	37 573,5	19 573,5	18 000,0	0,0	0,0	0,0
			бюджет района	37 573,5	19 573,5	18 000,0	0,0	0,0	0,0

17

		администрация Ханты-Мансийского района	всего	58 715,2	0,0	0,0	22 715,2	18 000,0	18 000,0
			бюджет района	58 715,2	0,0	0,0	22 715,2	18 000,0	18 000,0
2.1.1.2	Субсидии из местного бюджета за оказание транспортных услуг населению Ханты-Мансийского района (перевозка пассажиров и багажа водным (речным) транспортом)	администрация Ханты-Мансийского района (отдел транспорта, связи и дорог)	всего	6 118,0	3 059,0	3 059,0	0,0	0,0	0,0
			бюджет района	6 118,0	3 059,0	3 059,0	0,0	0,0	0,0
		администрация Ханты-Мансийского района	всего	9 641,7	0,0	0,0	3 213,9	3 213,9	3 213,9
			бюджет района	9 641,7	0,0	0,0	3 213,9	3 213,9	3 213,9
2.1.1.3	Субсидии из местного бюджета за оказание транспортных услуг населению Ханты-Мансийского района (перевозка пассажиров и багажа автомобильным транспортом)	администрация Ханты-Мансийского района (отдел транспорта, связи и дорог)	всего	1 747,3	894,4	852,9	0,0	0,0	0,0
			бюджет района	1 747,3	894,4	852,9	0,0	0,0	0,0
		администрация Ханты-Мансийского района	всего	3 744,9	0,0	0,0	1 248,3	1 248,3	1 248,3
			бюджет района	3 744,9	0,0	0,0	1 248,3	1 248,3	1 248,3
	Итого по подпрограмме 2		всего	117 540,6	23 526,9	21 911,9	27 177,4	22 462,2	22 462,2
			бюджет района	117 540,6	23 526,9	21 911,9	27 177,4	22 462,2	22 462,2
Подпрограмма 3. Осуществление дорожной деятельности в части содержания автомобильных дорог общего пользования районного значения									
3.1.	Основное мероприятие. Содержание транспортной инфраструктуры (показатель 6, 9)		всего	41 714,4	7 913,2	7 875,7	8 656,7	8 634,4	8 634,4
			бюджет района	41 714,4	7 913,2	7 875,7	8 656,7	8 634,4	8 634,4
3.1.1.	Содержание и эксплуатация вертолетных площадок		всего	15 764,5	3 161,7	3 146,2	3 152,2	3 152,2	3 152,2
			бюджет района	15 764,5	3 161,7	3 146,2	3 152,2	3 152,2	3 152,2
3.1.1.1.	сельское поселение Цингалы	комитет по финансам администрации района (сельское поселение Цингалы)	всего	907,4	301,4	302,7	303,3	0,0	0,0
			бюджет района	907,4	301,4	302,7	303,3	0,0	0,0
		администрация Ханты-Мансийского района	всего	0,0	0,0	0,0	0,0	0,0	0,0
			бюджет района	0,0	0,0	0,0	0,0	0,0	0,0

18

3.1.1.2.	сельское поселение Кедровый	комитет по финансам администрации района (сельское поселение Кедровый)	всего	910,4	304,4	302,7	303,3	0,0	0,0
			бюджет района	910,4	304,4	302,7	303,3	0,0	0,0
		администрация Ханты-Мансийского района	всего	0,0	0,0	0,0	0,0	0,0	0,0
			бюджет района	0,0	0,0	0,0	0,0	0,0	0,0
3.1.1.3.	сельское поселение Кышик	комитет по финансам администрации района (сельское поселение Кышик)	всего	455,3	152,3	151,4	151,6	0,0	0,0
			бюджет района	455,3	152,3	151,4	151,6	0,0	0,0
		администрация Ханты-Мансийского района	всего	0,0	0,0	0,0	0,0	0,0	0,0
			бюджет района	0,0	0,0	0,0	0,0	0,0	0,0
3.1.1.4.	сельское поселение Луговской	комитет по финансам администрации района (сельское поселение Луговской)	всего	1 839,9	627,9	605,4	606,6	0,0	0,0
			бюджет района	1 839,9	627,9	605,4	606,6	0,0	0,0
		администрация Ханты-Мансийского района	всего	0,0	0,0	0,0	0,0	0,0	0,0
			бюджет района	0,0	0,0	0,0	0,0	0,0	0,0
3.1.1.5.	сельское поселение Согом	комитет по финансам администрации района (сельское поселение Согом)	всего	785,7	244,0	270,6	271,1	0,0	0,0
			бюджет района	785,7	244,0	270,6	271,1	0,0	0,0
		администрация Ханты-Мансийского района	всего	0,0	0,0	0,0	0,0	0,0	0,0
			бюджет района	0,0	0,0	0,0	0,0	0,0	0,0
3.1.1.6.	сельское поселение Нялинское	комитет по финансам администрации района (сельское поселение Нялинское)	всего	910,4	304,4	302,7	303,3	0,0	0,0
			бюджет района	910,4	304,4	302,7	303,3	0,0	0,0

13

			средства бюджета района на софинансирование расходов за счет средств бюджета автономного округа	298,0	298,0	0,0	0,0	0,0	0,0
1.1.1.	Корректировка проектно-сметной документации по объекту «Строительство подъездной дороги до д. Белогорье и п. Луговской»	департамент строительства, архитектуры и ЖКХ (МКУ УКСиР)	всего	8 238,3	30,0	4 900,0	3 308,3	0,0	0,0
			бюджет района	8 238,3	30,0	4 900,0	3 308,3	0,0	0,0
1.1.2.	Нераспределенные средства на ремонт автомобильных дорог	департамент строительства, архитектуры и ЖКХ (МКУ УКСиР)	всего	2 095,3	501,2	1 594,1	0,0	0,0	0,0
			бюджет района	2 095,3	501,2	1 594,1	0,0	0,0	0,0
1.1.3.	Ремонт автомобильных дорог в СП Сибирский	департамент строительства, архитектуры и ЖКХ (МКУ УКСиР)	всего	5 959,9	5 959,9	0,0	0,0	0,0	0,0
			бюджет автономного округа	5 661,9	5 661,9	0,0	0,0	0,0	0,0
			бюджет района - всего	298,0	298,0	0,0	0,0	0,0	0,0
			в том числе:						
			средства бюджета района на софинансирование расходов за счет средств бюджета автономного округа	298,0	298,0	0,0	0,0	0,0	0,0
		комитет по финансам администрации района (сельское поселение Сибирский)	всего	10 000,0	0,0	0,0	10 000,0	0,0	0,0
			бюджет района	10 000,0	0,0	0,0	10 000,0	0,0	0,0

14

1.1.4.	Ремонт автомобильных дорог в СП Селиярово	департамент строительства, архитектуры и ЖКХ (МКУ УКСиР)	всего	1 519,7	1 519,7	0,0	0,0	0,0	0,0
			бюджет района	1 519,7	1 519,7	0,0	0,0	0,0	0,0
1.1.5.	Корректировка проектно-сметной документации по объекту: «Строительство улично-дорожной сети д. Ярки Ханты-Мансийского района»	департамент строительства, архитектуры и ЖКХ (МКУ УКСиР)	всего	3 774,8	1 887,4	1 887,4	0,0	0,0	0,0
			бюджет района	3 774,8	1 887,4	1 887,4	0,0	0,0	0,0
1.1.6.	Ремонт внутрипоселковых дорог в СП Цингалы	комитет по финансам администрации района (сельское поселение Цингалы)	всего	56,9	56,9	0,0	0,0	0,0	0,0
			бюджет района	56,9	56,9	0,0	0,0	0,0	0,0
1.1.7.	Ремонт автомобильных дорог в СП Луговской	комитет по финансам администрации района (сельское поселение Луговской)	всего	1 000,0	1 000,0	0,0	0,0	0,0	0,0
			бюджет района	1 000,0	1 000,0	0,0	0,0	0,0	0,0
1.1.8.	Корректировка проектно-сметной документации объекта: «Реконструкция внутрипоселковых дорог в с. Батово Ханты-Мансийского района»	департамент строительства, архитектуры и ЖКХ (МКУ УКСиР)	всего	15 156,0	5 052,0	5 052,0	5 052,0	0,0	0,0
			бюджет района	15 156,0	5 052,0	5 052,0	5 052,0	0,0	0,0
1.1.9.	Компенсация ущерба, наносимого водным биоресурсам и среде их обитания (объект: «Строительство участка подъезда дороги до п. Выкатной»	департамент строительства, архитектуры и ЖКХ (МКУ УКСиР)	всего	2 219,7	2 219,7	0,0	0,0	0,0	0,0
			бюджет района	2 219,7	2 219,7	0,0	0,0	0,0	0,0
1.1.10.	Ремонт дороги к полигону ТБО п. Горноправдинск	департамент строительства,	всего	17 777,5	0,0	0,0	17 777,5	0,0	0,0

15

		архитектуры и ЖКХ (МКУ УКСиР)	бюджет района	17 777,5	0,0	0,0	17 777,5	0,0	0,0
1.1.11.	ПИР «Автомобильная дорога до с. Цингалы»	департамент строительства, архитектуры и ЖКХ (МКУ УКСиР)	всего	3 860,4	0,0	0,0	3 860,4	0,0	0,0
			бюджет района	3 860,4	0,0	0,0	3 860,4	0,0	0,0
1.1.12.	Строительство объездной дороги в п. Горноправдинск (ПИР, СМР)	департамент строительства, архитектуры и ЖКХ (МКУ УКСиР)	всего	18 500,0	0,0	0,0	18 500,0	0,0	0,0
			бюджет района	18 500,0	0,0	0,0	18 500,0	0,0	0,0
1.1.13.	Строительство дороги к новому кладбищу в п. Горноправдинск (ПИР)	департамент строительства, архитектуры и ЖКХ (МКУ УКСиР)	всего	1 945,4	0,0	0,0	1 945,4	0,0	0,0
			бюджет района	1 945,4	0,0	0,0	1 945,4	0,0	0,0
1.1.14.	Ремонт дорог в СП Шапша	департамент строительства, архитектуры и ЖКХ (МКУ УКСиР)	всего	8 000,0	0,0	0,0	8 000,0	0,0	0,0
			бюджет района	8 000,0	0,0	0,0	8 000,0	0,0	0,0
1.1.15.	Строительство вертолетной площадки для транспортного судна по типу МИ-8 в населенном пункте: п. Сибирский	департамент строительства, архитектуры и ЖКХ (МКУ УКСиР)	всего	400,0	0,0	0,0	400,0	0,0	0,0
			бюджет района	400,0	0,0	0,0	400,0	0,0	0,0
1.1.16.	Строительство вертолетной площадки для транспортного судна по типу МИ-8 в населенном пункте: с. Цингалы	департамент строительства, архитектуры и ЖКХ (МКУ УКСиР)	всего	400,0	0,0	0,0	400,0	0,0	0,0
			бюджет района	400,0	0,0	0,0	400,0	0,0	0,0
1.1.17.	Строительство вертолетной площадки для транспортного судна по типу МИ-8 в населенном пункте: д. Чембакчино	департамент строительства, архитектуры и ЖКХ (МКУ УКСиР)	всего	400,0	0,0	0,0	400,0	0,0	0,0
			бюджет района	400,0	0,0	0,0	400,0	0,0	0,0

10

	протяженности автомобильных дорог общего пользования местного значения, соответствующих нормативным требованиям к транспортно-эксплуатационным показателям, в результате капитального ремонта и ремонта автомобильных дорог, км							муниципальной программы с нарастающим итогом в километрах, исходя из протяженности объектов ремонта, финансируемых в рамках муниципальной программы, рассчитывается по формуле: $N = (P_1+P_2+P_3+\ldots P_n)_z + (P_1+P_2+P_3+\ldots P_n)_{z-1}\ldots$, где: N – показатель «Прирост автомобильных дорог общего пользования местного значения, соответствующих нормативным требованиям к транспортно-эксплуатационным показателям, в результате капитального ремонта и ремонта автомобильных дорог»; P_n – протяженность объектов ремонта, км; z – год реализации муниципальной программы; источником информации о показателе является ориентировочная протяженность дорог, планируемая к проведению ремонтных работ
	в том числе за счет субсидий, предоставленных местным бюджетам из бюджета Ханты-Мансийского автономного округа – Югры	1,7	1,2	0,0	0,0	0,0	0,0	1,2	
4.	Общая протяженность автомобильных дорог общего пользования местного значения, не соответствующих нормативным требованиям к транспортно-эксплуатационным показателям	11,5	0,0	2,1	0,0	0,0	0,0	0,0	показатель рассчитывается исходя из фактической протяженности автомобильных дорог общего пользования местного значения, не соответствующих нормативным требованиям к транспортно-эксплуатационным показателям

11

	на 31 декабря отчетного года, км								
5.	Доля протяженности автомобильных дорог общего пользования местного значения, соответствующих нормативным требованиям к транспортно-эксплуатационным показателям на 31 декабря отчетного года, %	94,9	100	99,0	100,0	100	100	100	показатель определяется по формуле: $\Delta L_{\text{мест.}} = (L_{\text{мест.норм.}}/L_{\text{мест.}})*100$, где: $\Delta L_{\text{мест.}}$ – доля протяженности автомобильных дорог общего пользования местного значения, соответствующих нормативным требованиям к транспортно-эксплуатационным показателям на 31 декабря отчетного года, %; $L_{\text{мест.норм.}}$ – протяженность автомобильных дорог общего пользования местного значения, соответствующих нормативным требованиям к транспортно-эксплуатационным показателям по состоянию на 31 декабря отчетного года, км; $L_{\text{мест.}}$ – общая протяженность автомобильных дорог общего пользования местного значения по состоянию на 31 декабря отчетного года, км
6.	Количество рейсов воздушного транспорта, рейс	263	248	228	285	205	205	205	показатель определяется на основании фактически выполненных рейсов за период реализации муниципальной программы. Источником информации о показателе является расчет департамента строительства, архитектуры и ЖКХ
7.	Количество рейсов водного транспорта, рейс	4	95	74	120	120	120	120	
8.	Количество рейсов автомобильного транспорта, рейс	158	408	396	498	498	498	498	
9.	Протяженность автомобильных дорог, содержащихся за счет средств бюджета Ханты-Мансийского района, км	9,7	10,8	10,8	10,8	10,8	10,8	10,8	показатель определяется исходя из фактически эксплуатирующихся подъездов к населенным пунктам Ханты-Мансийского района, рассчитывается по формуле: N = P1 + P2 + P3 + … + Pn, где: N – показатель «Протяженность автомобильных дорог, содержащихся за счет средств бюджета Ханты-Мансийского района»;

12

								Pn – протяженность эксплуатирующихся подъездов к населенным пунктам Ханты-Мансийского района, км; источником информации о показателе является расчет департамента строительства, архитектуры и ЖКХ
10	Количество дорожно-транспортных происшествий с участием несовершеннолетних, ед.	3	2	1	0	0	0	0	источник информации – статистические данные МО МВД России «Ханты-Мансийский»

Таблица 2

Распределение финансовых ресурсов муниципальной программы

Номер основного мероприятия	Основные мероприятия муниципальной программы (связь мероприятий с показателями муниципальной программы)	Ответственный исполнитель (соисполнитель)	Источники финансирования	Финансовые затраты на реализацию (тыс.руб.)					
				Всего	2019 год	2020 год	2021 год	2022 год	2023 год
Подпрограмма 1. Осуществление дорожной деятельности в части строительства и ремонта в отношении автомобильных дорог общего пользования районного значения									
1.1.	Основное мероприятие. Проектирование, строительство, реконструкция, капитальный (текущий) ремонт автомобильных дорог местного значения (показатель 1, 2, 3, 4, 5)		всего	121 303,9	18 226,8	13 433,5	89 643,6	0,0	0,0
			бюджет автономного округа	5 661,9	5 661,9	0,0	0,0	0,0	0,0
			бюджет района - всего	115 642,0	12 564,9	13 433,5	89 643,6	0,0	0,0
			в том числе:						
			бюджет района	115 344,0	12 266,9	13 433,5	89 643,6	0,0	0,0

25

п/п	Наименование муниципальных услуг (работ)	Наименование показателя объема (единицы измерения) муниципальных услуг (работ)	Значения показателя по годам					Значение показателя на момент окончания реализации муниципальной программы
			2019 год	2020 год	2021 год	2022 год	2023 год	
1	2	3	4	5	6	7	8	9
	-*	-	-	-	-	-	-	-

* В рамках муниципальной программы не предусмотрена реализация муниципальных услуг (работ), в том числе посредством подведомственных учреждений.

Таблица 5

Перечень объектов капитального строительства

№ п/п	Наименование объекта	Мощность	Срок строительства, проектирования	Механизм реализации
1	2	3	4	5
1.	Корректировка проектно-сметной документации по объекту «Строительство подъездной дороги до д. Белогорье и п. Лутовской»	26,806 км	2019 – 2021	прямые инвестиции
2.	Корректировка проектно-сметной документации по объекту «Строительство улично-дорожной сети д. Ярки Ханты-Мансийского района»	2,52 км	2018 – 2020	прямые инвестиции
3.	Корректировка проектно-сметной документации объекта: «Реконструкция внутрипоселковых дорог в с. Батово Ханты-Мансийского района»	11,628 км	2019 – 2021	прямые инвестиции
4.	ПИР «Автомобильная дорога до с. Цингалы»	-	2021	прямые инвестиции
5.	Строительство объездной дороги в п. Горноправдинск (ПИР)	-	2021	прямые инвестиции
6.	Строительство дороги к новому кладбищу в п. Горноправдинск (ПИР)	-	2021	прямые инвестиции
7	Строительство вертолетной площадки для транспортного судна по типу МИ-8 в населенном пункте: п. Сибирский	-	2021	прямые инвестиции
8	Строительство вертолетной площадки для транспортного судна по типу МИ-8 в населенном пункте: с. Цингалы	-	2021	прямые инвестиции
9	Строительство вертолетной площадки для транспортного судна по типу	-	2021	прямые инвестиции

26

	МИ-8 в населенном пункте: д. Чембакчино				

Таблица 6

Перечень объектов социально-культурного и коммунально-бытового назначения, масштабные инвестиционные проекты (далее – инвестиционные проекты) *

№ п/п	Наименование инвестиционного проекта	Объем финансирования инвестиционного проекта	Эффект от реализации инвестиционного проекта (налоговые поступления, количество создаваемых мест в детских дошкольных учреждениях и т.п.)
1	2	3	4
1.			

*Муниципальная программа не содержит масштабных инвестиционных проектов. Объекты социально-культурного и коммунально-бытового назначения отсутствуют.

Таблица 7

План мероприятий, направленных на достижение значений (уровней) показателей оценки эффективности деятельности исполнительных органов государственной власти Ханты-Мансийского автономного округа – Югры, на 2019 – 2024 годы*

№ п/п	Номер, наименование мероприятия (таблица 2)	Меры, направленные на достижение значений (уровней) показателей	Наименование портфеля проектов, основанного на национальных и федеральных проектах Российской Федерации	Ответственный исполнитель / соисполнители	Контрольное событие (промежуточный результат)
1	2	3	4	5	6
Наименование показателя					
1.1.					

*Муниципальная программа не содержит показатели оценки эффективности деятельности исполнительных органов государственной власти Ханты-Мансийского автономного округа – Югры на 2019 – 2024 годы.».

2. Опубликовать (обнародовать) настоящее постановление в газете «Наш район», в официальном сетевом издании «Наш район Ханты-Мансийский», разместить на официальном сайте администрации Ханты-Мансийского

27

района.

3. Настоящее постановление вступает в силу после его официального опубликования (обнародования).

4. Контроль за выполнением постановления возложить на заместителя главы Ханты-Мансийского района, директора департамента строительства, архитектуры и ЖКХ.

Глава Ханты-Мансийского района К.Р.Минулин

22

		бюджет района – всего	276 247,3	44 005,0	43 221,1	125 848,0	31 586,6	31 586,6
		в том числе:						
		бюджет района	275 949,3	43 707,0	43 221,1	125 848,0	31 586,6	31 586,6
		средства бюджета района на софинансирование расходов за счет средств бюджета автономного округа	298,0	298,0	0,0	0,0	0,0	0,0
В том числе:								
Инвестиции в объекты муниципальной собственности		всего	52 674,9	6 969,4	11 839,4	33 866,1	0,0	0,0
		бюджет района	52 674,9	6 969,4	11 839,4	33 866,1	0,0	0,0
Прочие расходы		всего	229 234,3	42 697,5	31 381,7	91 981,9	31 586,6	31 586,6
		бюджет автономного округа	5 661,9	5 661,9	0,0	0,0	0,0	0,0
		бюджет района – всего	223 572,4	37 035,6	31 381,7	91 981,9	31 586,6	31 586,6
		в том числе:						
		средства бюджета района на софинансирование расходов за счет средств бюджета автономного округа	298,0	298,0	0,0	0,0	0,0	0,0
В том числе:								
Ответственный исполнитель (департамент строительства, архитектуры и ЖКХ)		всего	0,0	0,0	0,0	0,0	0,0	0,0
		бюджет района	0,0	0,0	0,0	0,0	0,0	0,0
Соисполнитель 1 (департамент строительства, архитектуры и ЖКХ (МКУ УКСиР)		всего	90 346,0	17 268,9	13 433,5	59 643,6	0,0	0,0
		бюджет автономного округа	5 661,9	5 661,9	0,0	0,0	0,0	0,0

23

		бюджет района – всего	84 684,1	11 607,0	13 433,5	59 643,6	0,0	0,0
		в том числе:						
		бюджет района	84 386,1	11 309,0	13 433,5	59 643,6	0,0	0,0
		средства бюджета района на софинансирование расходов за счет средств бюджета автономного округа	298,0	298,0	0,0	0,0	0,0	0,0
Соисполнитель 2 (администрация Ханты-Мансийского района (отдел транспорта, связи и дорог)		всего	45 438,8	23 526,9	21 911,9	0,0	0,0	0,0
		бюджет района	45 438,8	23 526,9	21 911,9	0,0	0,0	0,0
Соисполнитель 3 (администрация Ханты-Мансийского района)		всего	89 370,6	0,0	0,0	27 177,4	31 096,6	31 096,6
		бюджет района	89 370,6	0,0	0,0	27 177,4	31 096,6	31 096,6
Соисполнитель 4 (комитет по финансам администрации района (сельское поселение Цингалы)		всего	964,3	358,3	302,7	303,3	0,0	0,0
		бюджет района	964,3	358,3	302,7	303,3	0,0	0,0
Соисполнитель 5 (комитет по финансам администрации района (сельское поселение Кедровый)		всего	910,4	304,4	302,7	303,3	0,0	0,0
		бюджет района	910,4	304,4	302,7	303,3	0,0	0,0
Соисполнитель 6 (комитет по финансам администрации района (сельское поселение Кышик)		всего	455,3	152,3	151,4	151,6	0,0	0,0
		бюджет района	455,3	152,3	151,4	151,6	0,0	0,0
Соисполнитель 7 (комитет по финансам администрации района (сельское поселение Луговской)		всего	2 839,9	1 627,9	605,4	606,6	0,0	0,0
		бюджет района	2 839,9	1 627,9	605,4	606,6	0,0	0,0
Соисполнитель 8 (комитет по финансам администрации района (сельское поселение Согом)		всего	785,7	244,0	270,6	271,1	0,0	0,0
		бюджет района	785,7	244,0	270,6	271,1	0,0	0,0
Соисполнитель 9 (комитет по финансам администрации района (сельское поселение Нялинское)		всего	910,4	304,4	302,7	303,3	0,0	0,0
		бюджет района	910,4	304,4	302,7	303,3	0,0	0,0

24

Соисполнитель 10 (комитет по финансам администрации района (сельское поселение Красноленинский)		всего	20 455,2	152,3	151,3	20 151,6	0,0	0,0
		бюджет района	20 455,2	152,3	151,3	20 151,6	0,0	0,0
Соисполнитель 11 (комитет по финансам администрации района (сельское поселение Шапша)		всего	7 648,4	2 464,2	2 544,1	2 640,1	0,0	0,0
		бюджет района	7 648,4	2 464,2	2 544,1	2 640,1	0,0	0,0
Соисполнитель 12 (комитет по финансам администрации района (сельское поселение Сибирский)		всего	12 307,4	702,6	801,6	10 803,2	0,0	0,0
		бюджет района	12 307,4	702,6	801,6	10 803,2	0,0	0,0
Соисполнитель 13 (комитет по финансам администрации района (сельское поселение Выкатной)		всего	7 664,5	2 401,6	2 291,9	2 971,0	0,0	0,0
		бюджет района	7 664,5	2 401,6	2 291,9	2 971,0	0,0	0,0
Соисполнитель 14 (комитет по финансам администрации района (сельское поселение Селиярово)		всего	462,0	159,1	151,3	151,6	0,0	0,0
		бюджет района	462,0	159,1	151,3	151,6	0,0	0,0
Соисполнитель 15 (комитет по образованию)		всего	1 350,3	0,0	0,0	370,3	490,0	490,0
		бюджет района	1 350,3	0,0	0,0	370,3	490,0	490,0

Таблица 3

Мероприятия, реализуемые на принципах проектного управления, направленные в том числе на достижение национальных целей развития Российской Федерации*

№ п/п	Наименование проекта или мероприятия	Источники финансирования	Параметры финансового обеспечения, тыс. рублей					
			всего	2019 год	2020 год	2021 год	2022 год	2023 год
1	2	3	4	5	6	7	8	9
Портфели проектов, основанные на национальных и федеральных проектах Российской Федерации (участие в которых принимает Ханты-Мансийский район)								

* В рамках муниципальной программы не предусмотрена реализация проектов и портфелей проектов Ханты-Мансийского района, Ханты-Мансийского автономного округа – Югры (участие в которых принимает Ханты-Мансийский район), направленных в том числе на реализацию национальных и федеральных проектов Российской Федерации.

Таблица 4

Сводные показатели муниципальных заданий*

19

		администрация Ханты-Мансийского района	всего	0,0	0,0	0,0	0,0	0,0	0,0
			бюджет района	0,0	0,0	0,0	0,0	0,0	0,0
3.1.1.7.	сельское поселение Красноленинский	комитет по финансам администрации района (сельское поселение Красноленинский)	всего	455,2	152,3	151,3	151,6	0,0	0,0
			бюджет района	455,2	152,3	151,3	151,6	0,0	0,0
		администрация Ханты-Мансийского района	всего	0,0	0,0	0,0	0,0	0,0	0,0
			бюджет района	0,0	0,0	0,0	0,0	0,0	0,0
3.1.1.8.	сельское поселение Шапша	комитет по финансам администрации района (сельское поселение Шапша)	всего	462,0	159,0	151,4	151,6	0,0	0,0
			бюджет района	462,0	159,0	151,4	151,6	0,0	0,0
		администрация Ханты-Мансийского района	всего	0,0	0,0	0,0	0,0	0,0	0,0
			бюджет района	0,0	0,0	0,0	0,0	0,0	0,0
3.1.1.9.	сельское поселение Сибирский	комитет по финансам администрации района (сельское поселение Сибирский)	всего	1 364,2	455,3	454,0	454,9	0,0	0,0
			бюджет района	1 364,2	455,3	454,0	454,9	0,0	0,0
		администрация Ханты-Мансийского района	всего	0,0	0,0	0,0	0,0	0,0	0,0
			бюджет района	0,0	0,0	0,0	0,0	0,0	0,0
3.1.1.10.	сельское поселение Выкатной	комитет по финансам администрации района (сельское поселение Выкатной)	всего	907,6	301,6	302,7	303,3	0,0	0,0
			бюджет района	907,6	301,6	302,7	303,3	0,0	0,0
		администрация Ханты-Мансийского района	всего	0,0	0,0	0,0	0,0	0,0	0,0
			бюджет района	0,0	0,0	0,0	0,0	0,0	0,0

20

3.1.1.11.	сельское поселение Селиярово	комитет по финансам администрации района (сельское поселение Селиярово)	всего	462,0	159,1	151,3	151,6	0,0	0,0
			бюджет района	462,0	159,1	151,3	151,6	0,0	0,0
		администрация Ханты-Мансийского района	всего	0,0	0,0	0,0	0,0	0,0	0,0
			бюджет района	0,0	0,0	0,0	0,0	0,0	0,0
3.1.1.12.	администрация Ханты-Мансийского района	администрация Ханты-Мансийского района	всего	6 304,4	0,0	0,0	0,0	3 152,2	3 152,2
			бюджет района	6 304,4	0,0	0,0	0,0	3 152,2	3 152,2
3.1.2.	Содержание автомобильной дороги «Подъезд к д. Ярки»	комитет по финансам администрации района (сельское поселение Шапша)	всего	7 186,4	2 305,2	2 392,7	2 488,5	0,0	0,0
			бюджет района	7 186,4	2 305,2	2 392,7	2 488,5	0,0	0,0
		администрация Ханты-Мансийского района	всего	0,0	0,0	0,0	0,0	0,0	0,0
			бюджет района	0,0	0,0	0,0	0,0	0,0	0,0
3.1.3.	Содержание автомобильной дороги «Подъезд к п. Выкатной»	комитет по финансам администрации района (сельское поселение Выкатной)	всего	6 756,9	2 100,0	1 989,2	2 667,7	0,0	0,0
			бюджет района	6 756,9	2 100,0	1 989,2	2 667,7	0,0	0,0
		администрация Ханты-Мансийского района	всего	0,0	0,0	0,0	0,0	0,0	0,0
			бюджет района	0,0	0,0	0,0	0,0	0,0	0,0
3.1.4.	Содержание вновь введенного в эксплуатацию объекта: «Строительство участка подъезда дороги до с. Реполово»	департамент строительства, архитектуры и ЖКХ (МКУ УКСиР)	всего	99,0	99,0	0,0	0,0	0,0	0,0
			бюджет района	99,0	99,0	0,0	0,0	0,0	0,0
		комитет по финансам администрации района (сельское поселение Сибирский)	всего	943,2	247,3	347,6	348,3	0,0	0,0
			бюджет района	943,2	247,3	347,6	348,3	0,0	0,0

21

		администрация Ханты-Мансийского района	всего	0,0	0,0	0,0	0,0	0,0	0,0
			бюджет района	0,0	0,0	0,0	0,0	0,0	0,0
3.1.5.	Содержание автомобильных дорог местного значения	администрация Ханты-Мансийского района	всего	10 964,4	0,0	0,0	0,0	5 482,2	5 482,2
			бюджет района	10 964,4	0,0	0,0	0,0	5 482,2	5 482,2
	Итого по подпрограмме 3		всего	41 714,4	7 913,2	7 875,7	8 656,7	8 634,4	8 634,4
			бюджет района	41 714,4	7 913,2	7 875,7	8 656,7	8 634,4	8 634,4
Подпрограмма 4 «Формирование законопослушного поведения участников дорожного движения»									
4.1.	Основное мероприятие: Популяризация деятельности школьных отрядов юных инспекторов дорожного движения (показатель 10)		всего	1 050,0	0,0	0,0	350,0	350,0	350,0
			бюджет района	1 050,0	0,0	0,0	350,0	350,0	350,0
4.1.1.	Популяризация деятельности школьных отрядов юных инспекторов дорожного движения	комитет по образованию	всего	1 050,0	0,0	0,0	350,0	350,0	350,0
			бюджет района	1 050,0	0,0	0,0	350,0	350,0	350,0
4.2.	Основное мероприятие: Участие в районных, региональных слетах, конкурсах юных инспекторов дорожного движения (показатель 10)		всего	300,3	0,0	0,0	20,3	140,0	140,0
			бюджет района	300,3	0,0	0,0	20,3	140,0	140,0
4.2.1.	Участие в районных, региональных слетах, конкурсах юных инспекторов дорожного движения	комитет по образованию	всего	300,3	0,0	0,0	20,3	140,0	140,0
			бюджет района	300,3	0,0	0,0	20,3	140,0	140,0
	Итого по подпрограмме 4		всего	1 350,3	0,0	0,0	370,3	490,0	490,0
			бюджет района	1 350,3	0,0	0,0	370,3	490,0	490,0
Всего по муниципальной программе:			всего	281 909,2	49 666,9	43 221,1	125 848,0	31 586,6	31 586,6
			бюджет автономного округа	5 661,9	5 661,9	0,0	0,0	0,0	0,0

МУНИЦИПАЛЬНОЕ ОБРАЗОВАНИЕ
ХАНТЫ-МАНСИЙСКИЙ РАЙОН
Ханты-Мансийский автономный округ – Югра

АДМИНИСТРАЦИЯ ХАНТЫ-МАНСИЙСКОГО РАЙОНА

П О С Т А Н О В Л Е Н И Е

от 26.01.2022 № 27
г. Ханты-Мансийск

О внесении изменений
в постановление администрации
Ханты-Мансийского района
от 12.11.2018 № 337 «О муниципальной
программе Ханты-Мансийского района
«Укрепление межнационального
и межконфессионального согласия,
поддержка и развитие языков и культуры
народов Российской Федерации,
проживающих на территории
муниципального образования
Ханты-Мансийский район, обеспечение
социальной и культурной адаптации
мигрантов, профилактика межнациональных
(межэтнических) конфликтов на 2019 – 2023 годы»

В соответствии со статьей 179 Бюджетного кодекса Российской Федерации, постановлением администрации Ханты-Мансийского района от 07.09.2018 № 246 «О модельной муниципальной программе Ханты-Мансийского района, порядке принятия решения о разработке муниципальных программ Ханты-Мансийского района, их формирования, утверждения и реализации», на основании пункта 10.1 части 1 статьи 27, статей 47.1, 32 Устава Ханты-Мансийского района:

1. Внести в постановление администрации Ханты-Мансийского района от 12.11.2018 № 337 «О муниципальной программе Ханты-Мансийского района «Укрепление межнационального и межконфессионального согласия, поддержка и развитие языков и культуры народов Российской Федерации, проживающих на территории

муниципального образования Ханты-Мансийский район, обеспечение социальной и культурной адаптации мигрантов, профилактика межнациональных (межэтнических) конфликтов на 2019 – 2023 годы» изменения, изложив приложение к постановлению в новой редакции:

«Приложение
к постановлению администрации
Ханты-Мансийского района
от 12.11.2018 № 337

Паспорт
муниципальной программы Ханты-Мансийского района
«Укрепление межнационального и межконфессионального согласия,
поддержка и развитие языков и культуры народов Российской Федерации,
проживающих на территории муниципального образования
Ханты-Мансийский район, обеспечение социальной и культурной
адаптации мигрантов, профилактика межнациональных (межэтнических)
конфликтов на 2019 – 2023 годы»
(далее – муниципальная программа)

Наименование муниципальной программы	«Укрепление межнационального и межконфессионального согласия, поддержка и развитие языков и культуры народов Российской Федерации, проживающих на территории муниципального образования Ханты-Мансийский район, обеспечение социальной и культурной адаптации мигрантов, профилактика межнациональных (межэтнических) конфликтов на 2019 – 2023 годы»
Дата утверждения муниципальной программы (наименование и номер соответствующего нормативного правового акта)	постановление администрации Ханты-Мансийского района от 12.11.2018 № 337 «О муниципальной программе Ханты-Мансийского района «Укрепление межнационального межконфессионального согласия, поддержка и развитие языков и культуры народов Российской Федерации, проживающих на территории муниципального образования Ханты-Мансийский район, обеспечение социальной и культурной адаптации мигрантов, профилактика межнациональных (межэтнических) конфликтов на 2019 – 2023 годы»

Ответственный исполнитель муниципальной программы	администрация Ханты-Мансийского района (отдел по организации профилактики правонарушений)
Соисполнители муниципальной программы	комитет по образованию администрации Ханты-Мансийского района (подведомственные образовательные организации); администрация Ханты-Мансийского района (отдел организационного обеспечения деятельности муниципальных комиссий по делам несовершеннолетних и защите их прав); администрация Ханты-Мансийского района (отдел по культуре, спорту и социальной политике); администрация Ханты-Мансийского района (управление юридической, кадровой работы и муниципальной службы); Муниципальное казенное учреждение Ханты-Мансийского района «Комитет по культуре, спорту и социальной политики» (далее – МКУ ХМР «Комитет по КСиСП»); Муниципальное автономное учреждение Ханты-Мансийского района «Редакция газеты «Наш район» (далее – МАУ ХМР «Редакция газеты «Наш район»)
Цели муниципальной программы	Укрепление единства народов Российской Федерации, проживающих на территории муниципального образования Ханты-Мансийский район, профилактика экстремизма в муниципальном образовании Ханты-Мансийский район
Задачи муниципальной программы	1. Содействие развитию общественных инициатив, направленных на гармонизацию межэтнических отношений, укрепление позитивного этнического самосознания и обеспечение потребностей граждан, связанных с их этнической принадлежностью. 2. Содействие этнокультурному развитию народов, формированию общероссийского гражданского самосознания, патриотизма и солидарности. 3. Развитие системы повышения профессионального уровня муниципальных служащих и работников муниципальных

	учреждений по вопросам укрепления межнационального и межконфессионального согласия, поддержки и развития языков и культуры народов Российской Федерации, проживающих на территории Ханты-Мансийского района, обеспечения социальной и культурной адаптации мигрантов и профилактики экстремизма, а также этнокультурной компетентности специалистов. 4. Содействие поддержке русского языка как государственного языка Российской Федерации и средства межнационального общения и языков народов России, проживающих в Ханты-Мансийском районе. 5. Успешная социальная и культурная адаптация мигрантов[1], противодействие социальной исключенности мигрантов и формированию этнических анклавов. 6. Гармонизация межэтнических и межконфессиональных отношений, сведение к минимуму условий для проявлений экстремизма на территории Ханты-Мансийского района, развитие системы мер профилактики и предупреждения межэтнических, межконфессиональных конфликтов. 7. Реализация комплексной информационной кампании, направленной на укрепление общегражданской идентичности и межнационального (межэтнического), межконфессионального и межкультурного взаимодействия. 8. Развитие духовно-нравственных основ и самобытной культуры российского казачества и повышение его роли в воспитании подрастающего поколения в духе патриотизма. 9. Обеспечение реализации мероприятий в сфере гармонизации межнациональных, межконфессиональных отношений и профилактики экстремизма на территории сельских поселений Ханты-Мансийского района
Подпрограммы	отсутствуют

[1] Под словом «мигрант» следует понимать «иностранный гражданин», либо «лицо без гражданства», так как определение понятия «мигрант» нормативно не урегулировано.

Портфели проектов, проекты, входящие в состав муниципальной программы, в том числе направленные на реализацию в Ханты-Мансийском районе национальных проектов (программ) Российской Федерации, параметры их финансового обеспечения	отсутствуют
Целевые показатели муниципальной программы	1. Увеличение численности участников мероприятий, направленных на этнокультурное развитие народов России, проживающих в муниципальном образовании с 2,9 до 4,4 тыс. человек. 2. Увеличение количества участников мероприятий, направленных на укрепление общероссийского гражданского единства с 5,3 до 7,5 тыс. человек. 3. Увеличение доли граждан, положительно оценивающих состояние межнациональных отношений в муниципальном образовании (определяется по информации, представленной Департаментом общественных и внешних связей Ханты-Мансийского автономного округа – Югры, на основании результатов социологического исследования «О состоянии межнациональных и межконфессиональных отношений в Ханты-Мансийском автономном округе – Югре) с 77,4 до 79,8%. 4. Увеличение количества участников мероприятий, проводимых при участии российского казачества, направленных на сохранение и развитие самобытной казачьей культуры, и воспитание подрастающего поколения в духе патриотизма с 0,1 до 0,5 тыс. человек. 5. Увеличение количества мероприятий (проектов, программ), реализованных некоммерческими организациями по укреплению

	межнационального и межконфессионального согласия, поддержке и развитию языков и культуры народов Российской Федерации, проживающих на территории Ханты-Мансийского района, по обеспечению социальной и культурной адаптации мигрантов и профилактике экстремизма с 0 до 5 мероприятий. 6. Увеличение количества участников мероприятий, направленных на поддержку русского языка как государственного языка Российской Федерации и средства межнационального общения и языков народов России, проживающих в Ханты-Мансийском районе с 0 до 1,7 тыс. чел. 7. Увеличение количества молодых людей в возрасте от 14 до 30 лет, участвующих в проектах и программах по укреплению межнационального и межконфессионального согласия, поддержке и развитию языков и культуры народов Российской Федерации, проживающих на территории Ханты-Мансийского района, обеспечению социальной и культурной адаптации мигрантов и профилактике экстремизма с 0 до 0,7 тыс. чел. 8. Увеличение количества муниципальных служащих и работников муниципальных учреждений, прошедших курсы повышения квалификации по вопросам укрепления межнационального и межконфессионального согласия, поддержки и развития языков и культуры народов Российской Федерации, проживающих на территории Ханты-Мансийского района, обеспечения социальной и культурной адаптации мигрантов и профилактики экстремизма с 0 до 20 чел. 9. Увеличение количества публикаций в муниципальных СМИ, направленных на формирование этнокультурной компетентности граждан и пропаганду ценностей добрососедства и взаимоуважения с 0 до 25 публикаций. 10. Увеличение количества мигрантов, принявших участие в мероприятиях, направленных на их адаптацию с 0 до 25 чел.

Сроки реализации муниципальной программы	2019 – 2023 годы
Параметры финансового обеспечения муниципальной программы	общий объем финансирования муниципальной программы – 8706,4 тыс. рублей: 2019 год – 780,0 тыс. рублей; 2020 год – 5 856,7 тыс. рублей; 2021 год – 569,7 тыс. рублей; 2022 год – 750,0 тыс. рублей; 2023 год – 750,0 тыс. рублей
Объем налоговых расходов Ханты-Мансийского района	

Механизм реализации муниципальной программы

Механизм реализации муниципальной программы представляет собой скоординированные по срокам и направлениям действия и включает следующее:

комплекс мер, направленных на укрепление межнационального и межконфессионального согласия, предупреждение экстремистской деятельности, укрепление гражданского единства, содействие адаптации и интеграции мигрантов в культурное и социальное пространство Ханты-Мансийского района, развитие духовно-нравственных основ и самобытной культуры российского казачества;

внедрение и применение технологий бережливого производства путем повышения прозрачности и открытости деятельности муниципальных учреждений, устранения административных барьеров, уменьшения временных потерь, разработки автоматизированных информационных систем, позволяющих снизить количество запрашиваемой информации, ликвидации дублирующих функций, внедрения инструментов «бережливого офиса», формирования культуры бережливых процессов, повышения квалификации работников учреждений культуры (обучающие семинары, курсы повышения квалификации) в соответствии с установленными муниципальными заданиями на оказание муниципальных услуг (выполнение работ);

проектное управление, что позволит обеспечить своевременное достижение запланированных результатов, повысить эффективность использования ресурсов, обеспечить прозрачность, обоснованность и своевременность принимаемых решений, повысить эффективность внутриведомственного, межведомственного и межуровневого взаимодействия;

обеспечение управления муниципальной программой, эффективное

использование денежных средств, выделенных на реализацию муниципальной программы;

уточнение перечня основных мероприятий муниципальной программы на очередной финансовый год и плановый период, а также затрат по ним в соответствии с мониторингом фактически достигнутых и целевых показателей реализации муниципальной программы.

Реализация муниципальной программы осуществляется путем заключения муниципальных контрактов на приобретение товаров (оказание услуг, выполнение работ) для государственных нужд в порядке, установленном законодательством Российской Федерации.

Средства на реализацию мероприятий Ханты-Мансийского автономного округа – Югры выделяются из бюджета округа в соответствии с условиями и порядками, установленными приложениями к государственной программе Ханты-Мансийского автономного округа – Югры от 5 октября 2018 года № 349-п «О государственной программе Ханты-Мансийского автономного округа – Югры «Реализация государственной национальной политики и профилактики экстремизма».

Перечень софинансируемых мероприятий муниципальной программы определяется соглашением, заключенным между Департаментом внутренней политики Ханты-Мансийского автономного округа – Югры и администрацией Ханты-Мансийского района.

Соисполнители муниципальной программы:

участвуют в разработке и реализации программных мероприятий;

представляют ответственному исполнителю информацию, необходимую для проведения оценки эффективности реализации подпрограмм и (или) основных мероприятий муниципальной программы.

Информация о ходе реализации муниципальной программы ответственным исполнителем муниципальной программы предоставляется в комитет экономической политики администрации Ханты-Мансийского района ежеквартально и ежегодно в порядке, установленном постановлением администрации района от 7 сентября 2018 года № 246 «О модельной муниципальной программе Ханты-Мансийского района, порядке принятия решения о разработке муниципальных программ Ханты-Мансийского района, их формирования, утверждения и реализации».

Таблица 1

Целевые показатели муниципальной программы

№ показателя	Наименование целевых показателей	Базовый показатель на начало реализации муниципальной программы	Значения показателя по годам						Целевое значение показателя на момент окончания реализации муниципальной программы	Расчет показателя
			2019 год	2020 год	2021 год	2022 год	2023 год			
1	2	3	4	5	6	7	8		9	10
1.	Численность участников мероприятий, направленных на этнокультурное развитие народов России, проживающих в муниципальном образовании, тыс. чел.	2,9	3,2	3,6	4,0	4,4	4,4		4,4	показатель, рассчитывается отделом по культуре, спорту и социальной политике администрации Ханты-Мансийского района исходя из суммарной фактической численности участников мероприятий
2.	Количество участников мероприятий, направленных на укрепление общероссийского гражданского единства, тыс. чел.	5,3	6,0	6,6	7,3	7,5	7,5		7,5	абсолютный показатель, рассчитывается отделом по культуре, спорту и социальной политике администрации Ханты-Мансийского района исходя из суммарной фактической численности участников мероприятий
3.	Доля граждан, положительно оценивающих состояние	77,4	78	78,8	79,4	79,8	79,8		79,8	источником данных значений показателя являются результаты социологического исследования «О состоянии межнациональных

16

	Мансийского района	образованию администрации Ханты-Мансийского района, (подведомственные образовательные организации)	района						
1.4.	Организация и проведение мероприятий, направленных на развитие национальных культур и национальных спортивных традиций		всего	300,0	75,0	75,0	0,0	75,0	75,0
		МКУ ХМР «Комитет по КиСПз»	бюджет района	75,0	75,0	0,0	0,0	0,0	0,0
		администрация Ханты-Мансийского района (отдел по культуре, спорту и социальной политике)	бюджет района	225,0	0,0	75,0	0,0	75,0	75,0
1.5.	Субсидии на финансовое обеспечение проектов по поддержанию межнационального и межконфессионального мира и согласия, развитию межнационального сотрудничества	администрация Ханты-Мансийского района (отдел по культуре, спорту и социальной политике)	всего	0,0	0,0	0,0	0,0	0,0	0,0
			бюджет района	0,0	0,0	0,0	0,0	0,0	0,0
1.6.	Обучение муниципальных служащих и работников муниципальных учреждений на курсах повышения квалификации по вопросам укрепления межнационального и межконфессионального согласия, поддержки и развития языков и культуры народов Российской Федерации, проживающих на территории Ханты-Мансийского		всего	0,0	0,0	0,0	0,0	0,0	0,0
		комитет по образованию администрации Ханты-Мансийского района, (подведомственные образовательные организации)	бюджет района	0,0	0,0	0,0	0,0	0,0	0,0

17

	района, обеспечения социальной и культурной адаптации мигрантов и профилактики экстремизма	администрация Ханты-Мансийского района (отдел по культуре, спорту и социальной политике)	бюджет района	0,0	0,0	0,0	0,0	0,0	0,0
		администрация Ханты-Мансийского района (отдел кадровой работы и муниципальной службы)	бюджет района	0,0	0,0	0,0	0,0	0,0	0,0
1.7.	Размещение на официальном сайте органа местного самоуправления Ханты-Мансийский район, в муниципальной газете, социальных сетях администрации Ханты-Мансийского района и подведомственных организаций и учреждений информации, направленной на укрепление межнациональных и межконфессиональных отношений, в том числе информационных материалов об исторических примерах дружбы и сотрудничества народов России, выдающихся деятелях разных национальностей.		Всего	0,0	0,0	0,0	0,0	0,0	0,0
		комитет по образованию администрации Ханты-Мансийского района, (подведомственные образовательные организации)	бюджет района	0,0	0,0	0,0	0,0	0,0	0,0
		администрация Ханты-Мансийского района (отдел по культуре, спорту и социальной политике)	бюджет района	0,0	0,0	0,0	0,0	0,0	0,0
		администрация Ханты-Мансийского района (отдел по организации	бюджет района	0,0	0,0	0,0	0,0	0,0	0,0

18

		профилактики правонарушений)							
		МАУ ХМР «Редакция газеты «Наш район»	бюджет района	0,0	0,0	0,0	0,0	0,0	0,0
2.	Основное мероприятие: Профилактика экстремизма, обеспечение гражданского единства (показатели 1, 2, 3, 7, 9)		всего	1776,4	295,0	401,7	489,7	295,0	295,0
			бюджет автономного округа	213,4	00,0	106,7	106,7	00,0	0,0
			бюджет района	1563,0	295,0	295,0	383,0	295,0	295,0
			в том числе:						
			средства бюджета района	1153,9	295,0	134,9	134,0	295,0	295,0
			средства бюджета района на софинансиро-вание расходов за счет средств бюджета автономного округа	409,1	00,0	160,1	249,0	00,0	0,0
2.1.	Вовлечение этнокультурных и общественных объединений, религиозных организаций в деятельность по социальной адаптации мигрантов, развитию межнационального и межконфессионального диалога, противодействию экстремизму, национальной и религиозной нетерпимости	администрация Ханты-Мансийского района (отдел по организации профилактики правонарушений администрации Ханты-Мансийского района)	всего	0,0	0,0	0,0	0,0	0,0	0,0
			бюджет района	0,0	0,0	0,0	0,0	0,0	0,0

13

	развитию языков и культуры народов Российской Федерации, проживающих на территории Ханты-Мансийского района, обеспечению социальной и культурной адаптации мигрантов и профилактике экстремизма, тыс. чел.								
8.	Количество муниципальных служащих и работников муниципальных учреждений, прошедших курсы повышения квалификации по вопросам укрепления межнационального и межконфессионального согласия, поддержки и развития языков и культуры народов Российской Федерации, проживающих на территории Ханты-Мансийского района, обеспечения	0	0	0	2	3	4	4	показатель, рассчитывается отделом по организации профилактики правонарушений администрации Ханты-Мансийского района

14

	социальной и культурной адаптации мигрантов и профилактики экстремизма, человек								
9.	Количество публикаций в муниципальных СМИ, направленных на формирование этнокультурной компетентности граждан и пропаганду ценностей добрососедства и взаимоуважения, единиц	0	0	0	5	10	15	15	показатель, рассчитывается отделом по организации профилактики правонарушений администрации Ханты-Мансийского района
10.	Количество мигрантов, принявших участие в мероприятиях, направленных на их адаптацию, человек	0	0	0	5	10	15	15	показатель, рассчитывается отделом по организации профилактики правонарушений администрации Ханты-Мансийского района

Таблица 2

Распределение финансовых ресурсов муниципальной программы

Номер основ-ного меро-приятия	Основные мероприятия муниципальной программы (связь мероприятий с показателями муниципальной программы)	Ответственный исполнитель (соисполнитель)	Источники финансирования	Финансовые затраты на реализацию (тыс. рублей)					
				всего	в том числе:				
					2019 год	2020 год	2021 год	2022 год	2023 год
1.	Основное мероприятие: Гармонизация межнациональных и межконфессиональных отношений		всего	6 930,0	485,0	5 455,0	80,0	455,0	455,0
			бюджет района	6 930,0	485,0	5 455,0	80,0	455,0	455,0

15

	(показатели 1, 2, 3, 5, 6, 7, 8, 10)								
1.1.	Реализация мероприятий, направленных на распространение и укрепление культуры мира и межнационального согласия на базе муниципальных учреждений, сохранение наследия русской культуры и культуры народов России		всего	6 200,0	300,0	5 300,0	0,0	300,0	300,0
		МКУ ХМР «Комитет по КиСПз»	бюджет района	1233,7	300,0	933,7	0,0	0,0	0,0
		комитет по образованию администрации Ханты-Мансийского района, (подведомственные образовательные организации)	бюджет района	4 066,3	0,0	4 066,3	0,0	0,0	0,0
		администрация Ханты-Мансийского района (отдел по культуре, спорту и социальной политике)	бюджет района	900,0	0,0	300,0	0,0	300,0	300,0
1.2.	Организация и проведение семинара-практикума на тему «Культура межэтнических отношений»	комитет по образованию администрации Ханты-Мансийского района, (подведомственные образовательные организации)	всего	30,0	30,0	0,0	0,0	0,0	0,0
			бюджет района	30,0	30,0	0,0	0,0	0,0	0,0
1.3.	Конкурс лучших журналистских работ, способствующих формированию положительного представления о многонациональности Ханты-		всего	400,0	80,0	80,0	80,0	80,0	80,0
		МКУ ХМР «Комитет по КиСПз»	бюджет района	80,0	80,0	0,0	0,0	0,0	0,0
		комитет по	бюджет	320,0	0,0	80,0	80,0	80,0	80,0

10

	межнациональных отношений в муниципальном образовании (определяется по информации, представленной Департаментом общественных и внешних связей Ханты-Мансийского автономного округа – Югры, на основании результатов социологического исследования «О состоянии межнациональных и межконфессиональных отношений в Ханты-Мансийском автономном округе – Югре»), %								и межконфессиональных отношений в Ханты-Мансийском автономном округе – Югре», ежегодно проводимого Департаментом общественных и внешних связей Ханты-Мансийского автономного округа – Югры в соответствии с государственной программой «Реализация государственной национальной политики и профилактика экстремизма»; значение показателя для муниципального образования по итогам опроса рассчитывается по общей формуле: Tk – значение показателя по результатам k-го социологического опроса, проведенного в отчетном году; N1(k) – количество респондентов, выбравших вариант ответа: «Доброжелательные, способствующие общественному согласию» на вопрос анкеты «Каковы, на Ваш взгляд, отношения между людьми различных национальностей в Ханты-Мансийском автономном округе – Югре?» – в ходе проведения k-го социологического опроса; N2(k) – количество респондентов, выбравших вариант ответа: «Нормальные, бесконфликтные» на вышеуказанный вопрос анкеты:

11

									в ходе проведения k-го социологического опроса; N0(k) – общее число опрошенных в ходе проведения k-го социологического опроса
4.	Количество участников мероприятий, проводимых при участии российского казачества, направленных на сохранение и развитие самобытной казачьей культуры, и воспитание подрастающего поколения в духе патриотизма, тыс. чел.	0,1	0,2	0,3	0,4	0,5	0,5	0,5	показатель рассчитывается отделом по культуре, спорту и социальной политике администрации Ханты-Мансийского района исходя из суммарной фактической численности участников мероприятий
5.	Количество мероприятий (проектов, программ), реализованных некоммерческими организациями по укреплению межнационального и межконфессионального согласия, поддержке и развитию языков и культуры народов Российской Федерации,	0	0	0	3	4	5	5	показатель рассчитывается отделом по культуре, спорту и социальной политике администрации Ханты-Мансийского района исходя из суммарной фактической численности участников мероприятий

12

	проживающих на территории Ханты-Мансийского района, по обеспечению социальной и культурной адаптации мигрантов и профилактике экстремизма, единиц								
6.	Количество участников мероприятий, направленных на поддержку русского языка как государственного языка Российской Федерации и средства межнационального общения и языков народов России, проживающих в Ханты-Мансийском районе; тыс. чел.	0,0	0,0	0,0	1,1	1,4	1,7	1,7	показатель рассчитывается отделом по культуре, спорту и социальной политике администрации Ханты-Мансийского района исходя из суммарной фактической численности участников мероприятий
7.	Количество молодых людей в возрасте от 14 до 30 лет, участвующих в проектах и программах по укреплению межнационального и межконфессионального согласия, поддержке и	0,0	0,0	0,0	0,5	0,6	0,7	0,7	показатель рассчитывается комитетом по образованию администрации Ханты-Мансийского района, исходя из суммарной фактической численности участников мероприятий

2.2.	Освещение в средствах массовой информации вопросов противодействия радикальным религиозным течениям, профилактики экстремизма и терроризма	администрация Ханты-Мансийского района (отдел по организации профилактики правонарушений администрации Ханты-Мансийского района)	всего	0,0	0,0	0,0	0,0	0,0	0,0
			бюджет района	0,0	0,0	0,0	0,0	0,0	0,0
2.3.	Реализация мероприятий в сфере гармонизации межнациональных и межконфессиональных отношений, профилактики экстремизма	комитет по образованию администрации Ханты-Мансийского района, (подведомственные образовательные организации)	всего	0,0	0,0	0,0	0,0	0,0	0,0
			бюджет района	0,0	0,0	0,0	0,0	0,0	0,0
2.4.	Организация и проведение мероприятий, направленных на развитие межкультурных коммуникаций и профилактику экстремизма в молодежной среде		всего	1776,4	295,0	401,7	489,7	295,0	295,0
		МКУ ХМР «Комитет по КсиСП»	всего	395,0	295,0	100,0	0,0	0,0	0,0
			бюджет автономного округа	0,0	0,0	0,0	0,0	0,0	0,0
			бюджет района	395,0	295,0	100,0	0,0	0,0	0,0
		комитет по образованию администрации Ханты-Мансийского района, (подведомственные образовательные организации)	всего	1381,4	0,0	301,7	489,7	295,0	295,0
			бюджет автономного округа	213,4	0,0	106,7	106,7	0,0	0,0
			бюджет района	1168,0	0,0	195,0	383,0	295,0	295,0
			в том числе:						
			средства	758,9	0,0	34,9	134,0	295,0	295,0

			бюджета района						
			средства бюджета района на софинансирование расходов за счет средств бюджета автономного округа	409,1	0,0	160,1	249,0	0,0	0,0
2.5.	Проведение разъяснительной работы с несовершеннолетними, состоящими на профилактическом учете в комиссии по делам несовершеннолетних и защите их прав, склонными к противоправным действиям экстремистского характера, а также с молодыми людьми, освободившимися из учреждений исполнения наказаний, с целью формирования веротерпимости, межнационального и межконфессионального согласия, нетативного отношения к экстремистским проявлениям	администрация Ханты-Мансийского района (отдел организационного обеспечения деятельности муниципальных комиссий по делам несовершеннолет-них и защите их прав)	всего	0,0	0,0	0,0	0,0	0,0	0,0
			бюджет района	0,0	0,0	0,0	0,0	0,0	0,0
3.	Основное мероприятие: Развитие российского казачества (показатель 4)		всего	0,0	0,0	0,0	0,0	0,0	0,0
			бюджет района	0,0	0,0	0,0	0,0	0,0	0,0
3.1.	Сохранение и популяризация самобытной казачьей культуры	администрация Ханты-Мансийского района (отдел по культуре, спорту и социальной	всего	0,0	0,0	0,0	0,0	0,0	0,0
			бюджет района	0,0	0,0	0,0	0,0	0,0	0,0

		политике)							
3.2.	Обеспечение участия российского казачества в воспитании подрастающего поколения в духе патриотизма	комитет по образованию администрации Ханты-Мансийского района, (подведомственные образовательные организации)	всего	0,0	0,0	0,0	0,0	0,0	0,0
			бюджет района	0,0	0,0	0,0	0,0	0,0	0,0
Всего по муниципальной программе			всего	8706,4	780,0	5 856,7	569,7	750,0	750,0
			бюджет автономного округа	213,4	00,0	106,7	106,7	0,00	0,00
			бюджет района	8493,0	780,0	5 750,0	463,0	750,0	750,0
			в том числе:						
			средства бюджета района	8083,9	780,0	5 589,9	214,0	750,0	750,0
			средства бюджета района на софинансирование расходов за счет средств бюджета автономного округа	409,1	00,0	160,1	249,0	0,00	0,00
В том числе:									
Инвестиции в объекты муниципальной собственности			всего	0,00	0,00	0,00	0,00	0,00	0,00
			бюджет района	0,00	0,00	0,00	0,00	0,00	0,00
Прочие расходы			всего	8706,4	780,0	5 856,7	569,7	750,0	750,0
			бюджет	213,4	00,0	106,7	106,7	0,00	0,00

	автономного округа						
	бюджет района	8493,0	780,0	5 750,0	463,0	750,0	750,0
	в том числе:						
	средства бюджета района	8083,9	780,0	5 589,9	214,0	750,0	750,0
	средства бюджета района на софинансирование расходов за счет средств бюджета автономного округа	409,1	00,0	160,1	249,0	0,00	0,00
В том числе:							
Ответственный исполнитель администрация Ханты-Мансийского района (отдел по организации профилактики правонарушений)	всего	0,0	0,0	0,0	0,0	0,0	0,0
	бюджет района	0,0	0,0	0,0	0,0	0,0	0,0
Соисполнитель 1 комитет по образованию администрации Ханты-Мансийского района, (подведомственные образовательные организации)	всего	5797,7	30,0	4 448,0	569,7	375,0	375,0
	бюджет автономного округа	213,4	0,0	106,7	106,7	0,0	0,0
	бюджет района	5584,3	30,0	4 341,3	463,0	375,0	375,0
	в том числе:						
	средства бюджета района	5175,2	30,0	4 181,2	214,0	375,0	375,0
	средства бюджета района на софинансиро-	409,1	00,0	160,1	249,0	0,00	0,00

	вание расходов за счет средств бюджета автономного округа						
Соисполнитель 2 администрация Ханты-Мансийского района (отдел организационного обеспечения деятельности муниципальных комиссий по делам несовершеннолетних и защите их прав)	всего	0,0	0,0	0,0	0,0	0,0	0,0
	бюджет района	0,0	0,0	0,0	0,0	0,0	0,0
Соисполнитель 3 администрация Ханты-Мансийского района (отдел по культуре, спорту и социальной политике)	всего	1125,0	0,0	375,0	0,0	375,0	375,0
	бюджет района	1125,0	0,0	375,0	0,0	375,0	375,0
Соисполнитель 4 МКУ ХМР «Комитет по КсиСП»	всего	1783,7	750,0	1033,7	0,0	0,0	0,0
	бюджет района	1783,7	750,0	1033,7	0,0	0,0	0,0
Соисполнитель 5 администрация Ханты-Мансийского района (управление юридической, кадровой работы и муниципальной службы)	всего	0,0	0,0	0,0	0,0	0,0	0,0
	бюджет района	0,0	0,0	0,0	0,0	0,0	0,0
Соисполнитель 6 МАУ ХМР «Редакция газеты «Наш район»	всего	0,0	0,0	0,0	0,0	0,0	0,0
	бюджет района	0,0	0,0	0,0	0,0	0,0	0,0

Таблица 3

Мероприятия, реализуемые на принципах проектного управления, направленные в том числе на достижение национальных целей развития Российской Федерации[2]

№ п/п	Наименование проекта или мероприятия	Источники финансирования	Параметры финансового обеспечения, тыс. рублей					
			всего	2019 год	2020 год	2021 год	2022 год	2023 год
1	2	3	4	5	6	7	8	9
Портфели проектов, основанные на национальных и федеральных проектах Российской Федерации (участие в которых принимает Ханты-Мансийский район)								
Наименование портфеля проектов								

[2] В рамках муниципальной программы не предусмотрена реализация портфелей проектов, основанных на национальных и федеральных проектах Российской Федерации (участие в которых принимает Ханты-Мансийский район)

Таблица 4

Сводные показатели муниципальных заданий[3]

№ п/п	Наименование муниципальных услуг (работ)	Наименование показателя объема (единицы измерения) муниципальных услуг (работ)	Значения показателя по годам					Значение показателя на момент окончания реализации муниципальной программы
			2019 год	2020 год	2021 год	2022 год	2023 год	
1	2	3	4	5	6	7		8
1.								

[3] В рамках муниципальной программы не предусмотрена реализация (предоставление) муниципальных услуг (работ), в т.ч. посредством подведомственных учреждений.

Таблица 6

Перечень объектов капитального строительства[4]

№ п/п	Наименование объекта	Мощность	Срок строительства, проектирования	Механизм реализации
1	2	3	4	5
1.				

[4] Муниципальной программой не предусмотрено строительство объектов капитального строительства.

Таблица 7

Перечень объектов социально-культурного и коммунально-бытового назначения, масштабные инвестиционные проекты (далее – инвестиционные проекты)[5]

№ п/п	Наименование инвестиционного проекта	Объем финансирования инвестиционного проекта	Эффект от реализации инвестиционного проекта (налоговые поступления, количество создаваемых мест в детских дошкольных учреждениях и т.п.)
1	2	3	4
1.			

[5] Муниципальная программа не содержит инвестиционных проектов, реализуемых в том числе на принципах проектного управления. Объекты социально-культурного и коммунально-бытового назначения отсутствуют.

Таблица 9

План мероприятий, направленный на достижение значений (уровней) показателей оценки эффективности деятельности исполнительных органов государственной власти Ханты-Мансийского автономного округа – Югры, на 2019 – 2024 годы[6]

№ п/п	Номер, наименование мероприятия (таблица 2)	Меры, направленные на достижение значений (уровней) показателей	Наименование портфеля проектов, основанного на национальных и федеральных проектах Российской Федерации	Ответственный исполнитель / соисполнители	Контрольное событие (промежуточный результат)
1	2	3	4	5	6
1.					

[6] Показатели оценки эффективности деятельности исполнительных органов государственной власти Ханты-Мансийского автономного округа – Югры на 2019 – 2024 годы в муниципальной программе отсутствуют.».

2. Опубликовать (обнародовать) настоящее постановление в газете «Наш район», в официальном сетевом издании «Наш район Ханты-Мансийский», разместить на официальном сайте администрации Ханты-Мансийского района.

3. Контроль за выполнением постановления возложить на заместителя главы Ханты-Мансийского района, директора департамента имущественных и земельных отношений.

Глава Ханты-Мансийского района К.Р.Минулин

МУНИЦИПАЛЬНОЕ ОБРАЗОВАНИЕ
ХАНТЫ-МАНСИЙСКИЙ РАЙОН
Ханты-Мансийский автономный округ – Югра

АДМИНИСТРАЦИЯ ХАНТЫ-МАНСИЙСКОГО РАЙОНА

П О С Т А Н О В Л Е Н И Е

от 27.01.2022 № 31
г. Ханты-Мансийск

Об отмене постановления
администрации
Ханты-Мансийского района
от 12.11.2018 № 323
«О муниципальной программе
Ханты-Мансийского района
«Развитие информационного
общества Ханты-Мансийского
района на 2019 – 2023 годы»

В связи с вступлением в силу постановления администрации Ханты-Мансийского района от 23.11.2021 № 295 «О муниципальной программе Ханты-Мансийского района «Развитие цифрового общества Ханты-Мансийского района на 2022 – 2024 годы»», целях приведения муниципальных нормативных актов Ханты-мансийского района в соответствие с действующим законодательством и Уставом Ханты-Мансийского района:

1. Признать утратившим силу с 01.01.2022 постановления администрации Ханты-Мансийского района:
от 12.11.2018 № 323 «О муниципальной программе Ханты-Мансийского района «Развитие информационного общества Ханты-Мансийского района на 2019 – 2023 годы»;
от 20.03.2019 № 77 «О внесении изменений в постановление администрации Ханты-Мансийского района от 12.11.2018 № 323 «О муниципальной программе Ханты-Мансийского района «Развитие информационного общества Ханты-Мансийского района на 2019 – 2021 годы»;
от 25.10.2019 № 257 «О внесении изменений в постановление администрации Ханты-Мансийского района от 12.11.2018 № 323 «О муниципальной программе Ханты-Мансийского района «Развитие информационного общества Ханты-Мансийского района на 2019 – 2021 годы»;
от 29.10.2019 № 262 «О внесении изменений в постановление администрации Ханты-Мансийского района от 12.11.2018 № 323 «О муниципальной программе Ханты-Мансийского района «Развитие информационного общества Ханты-Мансийского района на 2019 – 2021 годы»;
от 29.12.2020 № 361 «О внесении изменений в постановление администрации Ханты-Мансийского района от 12.11.2018 № 323 «О муниципальной программе Ханты-Мансийского района «Развитие информационного общества Ханты-Мансийского района на 2019 – 2021 годы»;
от 13.04.2021 № 89 «О внесении изменений в постановление администрации Ханты-Мансийского района от 12.11.2018 № 323 «О муниципальной программе Ханты-Мансийского района «Развитие информационного общества Ханты-Мансийского района на 2019 – 2021 годы»;
от 26.04.2021 № 103 «О внесении изменений в постановление администрации Ханты-Мансийского района от 12.11.2018 № 323 «О муниципальной программе Ханты-Мансийского района «Развитие информационного общества Ханты-Мансийского района на 2019 – 2021 годы».
2. Опубликовать (обнародовать) настоящее постановление в газете «Наш район», в официальном сетевом издании «Наш район Ханты-Мансийский», разместить на официальном сайте администрации Ханты-Мансийского района».
3. Настоящее постановление вступает в силу после его официального опубликования (обнародования).
4. Контроль за выполнением постановления оставляю за собой.

Глава Ханты-Мансийского района К.Р.Минулин

МУНИЦИПАЛЬНОЕ ОБРАЗОВАНИЕ
ХАНТЫ-МАНСИЙСКИЙ РАЙОН
Ханты-Мансийский автономный округ – Югра

АДМИНИСТРАЦИЯ ХАНТЫ-МАНСИЙСКОГО РАЙОНА

Р А С П О Р Я Ж Е Н И Е

от 24.01.2022 № 57-р
г. Ханты-Мансийск

О внесении изменений в распоряжение администрации Ханты-Мансийского
района от 26.06.2014 № 838-р «О создании рабочей группы
по координации деятельности
муниципальных предприятий
жилищно-коммунального комплекса
Ханты-Мансийского района в части
взыскания оплаты за жилищно-
коммунальные услуги»

В связи со сложившейся эпидемиологической ситуацией на территории Ханты-Мансийского автономного округа – Югры, связанной с распространением (COVID-19):

1. Внести в приложение 1 к распоряжению администрации Ханты-Мансийского района от 26.06.2014 № 838-р «О создании рабочей группы по координации деятельности муниципальных предприятий жилищно-коммунального комплекса Ханты-Мансийского района в части взыскания оплаты за жилищно-коммунальные услуги» изменения, изложив пункт 1 раздела III в новой редакции:
«1. Заседания рабочей группы проводятся по мере необходимости в очной или заочной формах, но не реже 1 раза в квартал.».
2. Опубликовать (обнародовать) настоящее распоряжение в газете «Наш район», в официальном сетевом издании «Наш район Ханты-Мансийский» и разместить на официальном сайте администрации Ханты-Мансийского района.
3. Контроль за выполнением распоряжения возложить на заместителя главы Ханты-Мансийского района, директора департамента строительства, архитектуры и ЖКХ администрации Ханты-Мансийского района.

Глава Ханты-Мансийского района К.Р.Минулин

РОССИЙСКАЯ ФЕДЕРАЦИЯ
ХАНТЫ-МАНСИЙСКИЙ АВТОНОМНЫЙ ОКРУГ-ЮГРА
ТЮМЕНСКАЯ ОБЛАСТЬ
АДМИНИСТРАЦИЯ ХАНТЫ-МАНСИЙСКОГО РАЙОНА
ДЕПАРТАМЕНТ СТРОИТЕЛЬСТВА, АРХИТЕКТУРЫ И ЖКХ

П Р И К А З

от 24.01.2022 №16-н
г. Ханты-Мансийск

О подготовке документации по
планировке территории для
размещения объекта: «Красноленинское
НГКМ. Каменный ЛУ. КНС-5 (Запад)
с КДФТ и трубопроводами»

В соответствии со статьей 45 Градостроительного кодекса Российской Федерации, статьей 15 Федерального закона от 06.10.2003 №131-ФЗ «Об общих принципах организации местного самоуправления в Российской Федерации», руководствуясь Уставом Ханты-Мансийского района, пунктом 16 Положения о департаменте строительства, архитектуры и ЖКХ (в редакции Решения Думы от 31.01.2018 №241), учитывая обращение ООО «РН-БашНИПИнефть» от 20.01.2022 №АД-1246 (№01-Вх-418 от 20.01.2022) приказываю:
1. ООО «РН-БашНИПИнефть» организовать за счет собственных средств подготовку документации по проекту планировки и проекту межевания территории для размещения объекта: «Красноленинское НГКМ. Каменный ЛУ. КНС-5 (Запад) с КДФТ и трубопроводами», расположенного по адресу: Тюменская область, Ханты-Мансийский автономный округ - Югра, Ханты-Мансийский район, район Каменное (западный).
2. Департаменту строительства, архитектуры и ЖКХ обеспечить проверку (согласование) документации по планировке территории на соответствие требованиям действующего законодательства. 3. Опубликовать настоящий приказ в газете «Наш район» и разместить на официальном сайте администрации Ханты-Мансийского района.
4. Контроль за выполнением приказа оставляю за собой.

Заместитель главы
Ханты-Мансийского района,
директор департамента
строительства, архитектуры и ЖКХ Р.Ш. Речапов

РОССИЙСКАЯ ФЕДЕРАЦИЯ
ХАНТЫ-МАНСИЙСКИЙ АВТОНОМНЫЙ ОКРУГ-ЮГРА
ТЮМЕНСКАЯ ОБЛАСТЬ
АДМИНИСТРАЦИЯ ХАНТЫ-МАНСИЙСКОГО РАЙОНА
ДЕПАРТАМЕНТ СТРОИТЕЛЬСТВА, АРХИТЕКТУРЫ И ЖКХ

П Р И К А З

от 24.01.2022 №17-н
г. Ханты-Мансийск

О подготовке документации по
планировке территории для
размещения объекта: «Каменный
(западная часть) ЛУ. Куст скважин №41»

В соответствии со статьей 45 Градостроительного кодекса Российской Федерации, статьей 15 Федерального закона от 06.10.2003 №131-ФЗ «Об общих принципах организации местного самоуправления в Российской Федерации», руководствуясь Уставом Ханты-Мансийского района, пунктом 16 Положения о департаменте строительства, архитектуры и ЖКХ (в редакции Решения Думы от 31.01.2018 №241), учитывая обращение ООО «РН-БашНИПИнефть» от 20.01.2022 №АД-1246 (№01-Вх-418 от 20.01.2022) приказываю:
1. ООО «РН-БашНИПИнефть» организовать за счет собственных средств подготовку документации по проекту планировки и проекту межевания территории для размещения объекта: «Каменный (западная часть) ЛУ. Куст скважин №41», расположенного по адресу: Тюменская область, Ханты-Мансийский автономный округ - Югра, Ханты-Мансийский район, район Каменное (западный).
2. Департаменту строительства, архитектуры и ЖКХ обеспечить проверку (согласование) документации по планировке территории на соответствие требованиям действующего законодательства. 3. Опубликовать настоящий приказ в газете «Наш район» и разместить на официальном сайте администрации Ханты-Мансийского района.
4. Контроль за выполнением приказа оставляю за собой.

Заместитель главы
Ханты-Мансийского района,
директор департамента
строительства, архитектуры и ЖКХ Р.Ш. Речапов

РОССИЙСКАЯ ФЕДЕРАЦИЯ
ХАНТЫ-МАНСИЙСКИЙ АВТОНОМНЫЙ ОКРУГ-ЮГРА
ТЮМЕНСКАЯ ОБЛАСТЬ
АДМИНИСТРАЦИЯ ХАНТЫ-МАНСИЙСКОГО РАЙОНА
ДЕПАРТАМЕНТ СТРОИТЕЛЬСТВА, АРХИТЕКТУРЫ И ЖКХ

П Р И К А З

от 26.01.2022 №18-н
г. Ханты-Мансийск

Об утверждении документации по
планировке территории для размещения
объекта: «Обустройство кустовой площадки
№ 37 Средне-Назымского лицензионного участка»

В соответствии со статьей 45 Градостроительного кодекса Российской Федерации, Федеральным законом от 06.10.2003 №131-ФЗ «Об общих принципах организации местного самоуправления в Российской Федерации», руководствуясь Уставом Ханты - Мансийского района, пунктом 16 Положения о департаменте строительства, архитектуры и ЖКХ (в редакции Решения Думы Ханты-Мансийского района от 31.01.2018 №241), учитывая обращение ООО ПЦ УГНТУ «НГИ» для ООО «РИТЭК» от 20.01.2022 №0120/1ИАМ (№01-Вх-529 от 25.01.2022) приказываю:
1. Утвердить проект планировки и проект межевания территории для размещения объекта: «Обустройство кустовой площадки № 37 Средне-Назымского лицензионного участка» согласно Приложениям 1,2,3,4 к настоящему приказу.
2. Департаменту строительства, архитектуры и ЖКХ разместить проект в государственной информационной системе обеспечения градостроительной деятельности Югры.
3. Опубликовать настоящий приказ в газете «Наш район» и разместить на официальном сайте администрации Ханты-Мансийского района.
4. Контроль за выполнением приказа оставляю за собой.

Заместитель главы
Ханты-Мансийского района,
директор департамента
строительства, архитектуры и ЖКХ Р.Ш. Речапов

МУНИЦИПАЛЬНОЕ ОБРАЗОВАНИЕ
ХАНТЫ-МАНСИЙСКИЙ РАЙОН
Ханты-Мансийский автономный округ – Югра

АДМИНИСТРАЦИЯ ХАНТЫ-МАНСИЙСКОГО РАЙОНА

Р А С П О Р Я Ж Е Н И Е

от 27.01.2022 № 86-р
г. Ханты-Мансийск

О внесении изменений
в распоряжение администрации
Ханты-Мансийского района
от 16.08.2019 № 824-р
«О развитии конкуренции
в Ханты-Мансийском районе»

В соответствии с Указом Президента Российской Федерации от 21.12.2017 № 618 «Об основных направлениях государственной политики по развитию конкуренции», распоряжением Правительства Российской Федерации от 17.04.2019 № 768-р «Об утверждении стандарта развития конкуренции в субъектах Российской Федерации», от 02.09.2021 «Об утверждении Национального плана («дорожной карты») развития конкуренции в Российской Федерации на 2021 – 2025 годы», распоряжением Губернатора Ханты-Мансийского автономного округа – Югры от 01.08.2019 № 162-рг «О развитии конкуренции в Ханты-Мансийском автономном округе – Югре» (в редакции от 07.12.2021 № 378-рг), в целях создания условий для развития конкуренции на товарных рынках Ханты-Мансийского района:

1. Внести в распоряжение администрации Ханты-Мансийского района от 16.08.2019 № 824-р «О развитии конкуренции в Ханты-Мансийском районе» изменения, изложив приложение 1 и 2 к распоряжению в новой редакции:

«Приложение 1
к распоряжению администрации
Ханты-Мансийского района
от 16.08.2019 № 824-р

Перечень
товарных рынков для содействия развитию
конкуренции в Ханты-Мансийском районе

1. Рынок теплоснабжения (производства тепловой энергии).
2. Рынок жилищного строительства (за исключением индивидуального жилищного строительства).
3. Рынок дорожной деятельности (за исключением проектирования).
4. Рынок архитектурно-строительного проектирования.
5. Рынок кадастровых и землеустроительных работ.
6. Рынок услуг дополнительного образования детей.
7. Рынок услуг отдыха и оздоровления детей.
8. Рынок благоустройства городской среды.
9. Рынок выполнения работ по содержанию и текущему ремонту общего имущества собственников помещений в многоквартирном доме.
10. Рынок оказания услуг по перевозке пассажиров автомобильным транспортом по муниципальным маршрутам регулярных перевозок (городской транспорт), за исключением городского наземного электрического транспорта.
11. Рынок услуг связи по предоставлению широкополосного доступа к сети Интернет.
12. Рынок ритуальных услуг.
13. Рынок оказания услуг по ремонту автотранспортных средств.
14. Рынок нефтепродуктов.
15. Сфера наружной рекламы.

Приложение 2
к распоряжению администрации
Ханты-Мансийского района
от 16.08.2019 № 824-р

План
мероприятий («дорожная карта») по содействию развитию конкуренции
в Ханты-Мансийском районе

Раздел I. мероприятия по содействию развитию конкуренции на товарных рынках
в Ханты-Мансийском районе

№ п/п	Наименование мероприятия	Описание проблемы, на решение которой направлено мероприятие	Ключевое событие/результат	Срок	Вид документа	Исполнитель
1	2	3	4	5	6	7
1.	Рынок теплоснабжения (производства тепловой энергии)					
1.1.	Капитальный ремонт (с заменой) систем газораспределения, теплоснабжения, водоснабжения и водоотведения, в том числе с применением композитных материалов	высокий уровень износа инженерных сетей коммунального комплекса	сохранение эксплуатационных свойств инженерных сетей коммунального комплекса	30 декабря 2022 года; 30 декабря 2023 года; 30 декабря 2024 года; 30 декабря 2025 года	информация в уполномоченный орган	департамент строительства, архитектуры и ЖКХ администрации Ханты-Мансийского района (далее – Депстрой)
1.2.	Софинансирование платы концедента, в том числе в части расходов на создание, реконструкцию, модернизацию объектов концессионного соглашения, а также на использование (эксплуатацию) объектов, систем, переданных по концессионному соглашению	низкий уровень заинтересованности частных операторов в коммунальном комплексе как в построении бизнеса в целом	модернизация объектов жилищно-коммунального хозяйства	30 декабря 2022 года; 30 декабря 2023 года; 30 декабря 2024 года; 30 декабря 2025 года	информация в уполномоченный орган	Депстрой, департамент имущественных и земельных отношений администрации Ханты-Мансийского района (далее – ДИЗО)
2.	Рынок жилищного строительства (за исключением индивидуального жилищного строительства)					

2.1	Внедрение целевой модели «Получение разрешения на строительство и территориальное планирование» в жилищном строительстве, оказание муниципальных услуг в соответствии с административным регламентом	низкая информированность участников градостроительных отношений о порядке получения муниципальных услуг в сфере градостроительства	снижение сроков получения разрешений на строительство и ввод объекта в эксплуатацию, сроков проведения экспертизы проектной документации	30 декабря 2022 года; 30 декабря 2023 года; 30 декабря 2024 года; 30 декабря 2025 года	информация на официальном сайте администрации Ханты-Мансийского района	Депстрой
2.2	Обеспечение инженерной инфраструктурой земельных участков, предоставляемых для жилищного строительства	существенные капитальные затраты застройщика на обеспечение земельных участков инженерной инфраструктурой	сокращение затрат застройщиков на строительство инженерной инфраструктуры	30 декабря 2022 года; 30 декабря 2023 года; 30 декабря 2024 года; 30 декабря 2025 года	информация на официальном сайте администрации Ханты-Мансийского района	Депстрой
3.	Рынок дорожной деятельности (за исключением проектирования)					
3.1.	Совершенствование технологий дорожных работ с целью повышения долговечности дорожных конструкций, качества дорожно-строительных материалов, применения новых технологий, техники, решения задачи импортозамещения	реализация проектов по строительству и реконструкции дорог является капиталоемким	увеличение доли автомобильных дорог, соответствующих нормативным требованиям	30 декабря 2022 года; 30 декабря 2023 года; 30 декабря 2024 года; 30 декабря 2025 года	мониторинг исполнения муниципальных контрактов	Депстрой, администрации сельских поселений (по согласованию)
3.2.	Утверждение (актуализация) комплексной схемы организации дорожного движения	обеспечение безопасности дорожного движения	увеличение пропускной способности улично-дорожной сети	30 декабря 2022 года; 30 декабря 2023 года; 30 декабря 2024 года; 30 декабря 2025 года	правовой акт органа местного самоуправления	Депстрой, администрации сельских поселений (по согласованию)
4.	Рынок архитектурно-строительного проектирования					
4.1	Популяризация объемного моделирования в архитектурно-строительном проектировании	длительные сроки проектирования, низкое качество проектов, отсутствие согласованности участующих в проектировании и	внедрение лучших мировых практик, повышение конкурентоспособности, улучшение качества подготовленной	30 декабря 2022 года; 30 декабря 2023 года; 30 декабря 2024 года;	информация на официальном сайте администрации Ханты-Мансийского	Депстрой

		согласовании структур	проектной документации, на этапах строительства – соблюдение сроков реализации проекта, возможность отслеживания процесса строительства в режиме «онлайн»	30 декабря 2025 года	района	
5.	Рынок кадастровых и землеустроительных работ					
5.1.	Исследование рынка кадастровых и землеустроительных работ	недостаточность имеющихся сведений для комплексной оценки ситуации	установление количества, доли участия организаций частной формы собственности на рынке кадастровых и землеустроительных работ	30 декабря 2022 года; 30 декабря 2023 года; 30 декабря 2024 года; 30 декабря 2025 года	информация в уполномоченный орган	ДИЗО
5.2.	Принятие решений о приватизации муниципальных предприятий, хозяйственных обществ, осуществляющих деятельность в сфере кадастровых и землеустроительных работ	влияние муниципальных предприятий на развитие конкуренции в сфере кадастровых и землеустроительных работ	снижение доли муниципального участия путем приватизации предприятий, хозяйственных обществ в сфере кадастровых и землеустроительных работ	30 декабря 2022 года; 30 декабря 2023 года; 30 декабря 2024 года; 30 декабря 2025 года	информация в уполномоченный орган	ДИЗО
6.	Рынок услуг дополнительного образования детей					
6.1.	Актуализация реестра негосударственных (немуниципальных) (частных) организаций, осуществляющих образовательную деятельность по реализации дополнительных общеразвивающих программ	недостаточность информации о системе предоставления услуг по реализации дополнительных общеразвивающих программ	организация мониторинга негосударственных организаций, осуществляющих образовательную деятельность по реализации дополнительных общеразвивающих программ, информированность населения и поставщиков об услугах в сфере дополнительного	30 декабря 2022 года; 30 декабря 2023 года; 30 декабря 2024 года; 30 декабря 2025 года	реестр в АИС «ПФДО» – региональном навигаторе дополнительного образования	комитет по образованию, МАУ «Организационно-методический центр» (далее – МАУ «ОМЦ»)

			образования			
6.2.	Повышение уровня профессиональной компетентности работников негосударственных организаций, реализующих дополнительные общеразвивающие программы, через участие в мероприятиях методической направленности (программы дополнительного профессионального образования, стажировки, семинары-практики и т.д.)	наличие рисков несоблюдения законодательства при оказании услуг по реализации дополнительных общеразвивающих программ	оказание общественно полезной услуги «реализация дополнительных общеразвивающих программ» в соответствии с требованиями законодательства Российской Федерации	30 декабря 2022 года; 30 декабря 2023 года; 30 декабря 2024 года; 30 декабря 2025 года	программы методических мероприятий	комитет по образованию
6.3.	Реализация комплекса мер, направленных на формирование современных управленческих и организационно-экономических механизмов в системе дополнительного образования детей, в части реализации модели персонифицированного финансирования дополнительного образования детей	закрепление гарантий на получение дополнительного образования для детей в возрасте от 5 до 18 лет, развитие негосударственного сектора в сфере дополнительного образования детей	обеспечение равного доступа к участию в системе персонифицированного финансирования дополнительного образования детей образовательных организаций всех форм собственности и индивидуальных предпринимателей (за исключением финансирования дополнительного образования в детских школах искусств)	30 декабря 2022 года; 30 декабря 2023 года; 30 декабря 2024 года; 30 декабря 2025 года	информация на официальном сайте администрации Ханты-Мансийского района	комитет по образованию
7.	Рынок услуг отдыха и оздоровления детей					
7.1.	Обеспечение детей услугами отдыха и оздоровления организациями частной формы собственности за счет средств консолидированного бюджета субъекта Российской Федерации	недостаточное участие негосударственных (немуниципальных) организаций в предоставлении услуг по отдыху и оздоровлению детей	развитие конкуренции в сфере услуг отдыха и оздоровления детей	30 декабря 2022 года; 30 декабря 2023 года; 30 декабря 2024 года; 30 декабря 2025 года	информация в уполномоченный орган	комитет по образованию, отдел по культуре, спорту и социальной политики администрации Ханты-Мансийского района (далее – отдел культуры), МАУ «Спортивная школа»
7.2.	Оказание консультативной и	наличие потребности у	развитие сектора	30 декабря	информация на	Комитет по

	методической помощи негосударственным (немуниципальным) организациям, предоставляющим услуги по организации отдыха и оздоровления детей	представителей негосударственного (немуниципального) сектора в организационно-консультативной и информационно-методической помощи по организации предоставления услуг отдыха и оздоровления детей	негосударственных (немуниципальных) организаций отдыха детей и их оздоровление	2022 года; 30 декабря 2023 года; 30 декабря 2024 года; 30 декабря 2025 года	официальном сайте администрации Ханты-Мансийского района	образованию, отдел культуры, МАУ «Спортивная школа»
8.	Рынок благоустройства городской среды					
8.1.	Реализация мероприятий по благоустройству общественных территорий муниципальных образований, нуждающихся в благоустройстве по итогам проведенной инвентаризации	необходимость приведения общественных территорий в надлежащее состояние	создание условий для развития конкуренции на рынке благоустройства городской среды	30 декабря 2022 года; 30 декабря 2023 года; 30 декабря 2024 года; 30 декабря 2025 года	информация в уполномоченный орган	Депстрой, администрации сельских поселений (по согласованию)
9.	Рынок выполнения работ по содержанию и текущему ремонту общего имущества собственников помещений в многоквартирном доме					
9.1.	Проведение информационно-разъяснительной кампании, направленной на информирование собственников помещений в многоквартирных домах и организаций, оказывающих услуги по содержанию и текущему ремонту общего имущества в многоквартирных домах, об их правах и обязанностях в сфере обслуживания жилищного фонда	низкая активность собственников помещений в многоквартирных домах в решении вопросов содержания общего имущества	создание условий для развития конкуренции на рынке обслуживания жилищного фонда	30 декабря 2022 года; 30 декабря 2023 года; 30 декабря 2024 года; 30 декабря 2025 года	информация в уполномоченный орган	Депстрой, администрации сельских поселений (по согласованию)
10.	Рынок оказания услуг по перевозке пассажиров автомобильным транспортом по муниципальным маршрутам регулярных перевозок (городской транспорт), за исключением городского наземного электрического транспорта					
10.1.	Организация и проведение открытых конкурсов (электронных аукционов) по муниципальным маршрутам регулярных перевозок в соответствии с Федеральным законом от 13 июля 2015 года № 220-ФЗ «Об организации регулярных перевозок пассажиров и багажа автомобильным транспортом и городским наземным	недостаточность регулярного транспортного сообщения	создание условий для развития конкуренции на рынке услуг перевозок пассажиров наземным транспортом	30 декабря 2022 года; 30 декабря 2023 года; 30 декабря 2024 года; 30 декабря 2025 года	информация на официальном сайте администрации Ханты-Мансийского района	Депстрой, администрации сельских поселений (по согласованию)

	электрическом транспорте в Российской Федерации и о внесении изменений в отдельные законодательные акты Российской Федерации»					
10.2.	Размещение информации о критериях конкурсного отбора перевозчиков в открытом доступе в сети Интернет с целью обеспечения максимальной доступности информации и прозрачности условий работы на рынке пассажирских перевозок наземным транспортом	высокие административные барьеры доступа на товарный рынок	создание условий для развития конкуренции на рынке услуг перевозок пассажиров наземным транспортом	30 декабря 2022 года; 30 декабря 2023 года; 30 декабря 2024 года; 30 декабря 2025 года	информация на официальном сайте администрации Ханты-Мансийского района	Депстрой, администрации сельских поселений (по согласованию)
10.3.	Информирование населения о работе пассажирского автомобильного транспорта	низкий уровень информированности населения о работе пассажирского автомобильного транспорта	повышение информированности населения по вопросам организации регулярных перевозок пассажиров автомобильным транспортом в муниципальном сообщении	30 декабря 2022 года; 30 декабря 2023 года; 30 декабря 2024 года; 30 декабря 2025 года	информация на официальных сайтах органов местного самоуправления	Депстрой, администрации сельских поселений (по согласованию)
10.4.	Формирование сети регулярных маршрутов с учетом предложений, изложенных в обращениях негосударственных перевозчиков	высокие административные барьеры доступа на товарный рынок	повышение безопасности и качества предоставляемых населению транспортных услуг, увеличение доходов перевозчиков	при необходимости	информация на официальном сайте администрации Ханты-Мансийского района	Депстрой, администрации сельских поселений (по согласованию)
10.5.	Мониторинг пассажиропотока и потребностей муниципального образования Ханты-Мансийский район в корректировке существующей маршрутной сети и создание новых маршрутов	высокие административные барьеры доступа на товарный рынок	создание условий для развития конкуренции на рынке услуг перевозок пассажиров наземным транспортом	30 декабря 2022 года; 30 декабря 2023 года; 30 декабря 2024 года; 30 декабря 2025 года	информация в уполномоченный орган	Депстрой, администрации сельских поселений (по согласованию)
10.6.	Разработка документа планирования регулярных перевозок с учетом полученной информации по результатам мониторинга	высокие административные барьеры доступа на товарный рынок	повышение безопасности и качества предоставляемых населению транспортных	30 декабря 2022 года	правовой акт органов местного самоуправления	Депстрой

			услуг, увеличению доходов перевозчиков			
11.	Рынок услуг связи по предоставлению широкополосного доступа к сети Интернет					
11.1.	Рассмотрение вопросов, связанных с размещением инфраструктуры связи в муниципальных районах, на заседаниях муниципальных общественных советов при участии операторов связи, а также на заседаниях рабочей группы при Департаменте информационных технологий Ханты-Мансийского автономного округа – Югры по развитию конкуренции на рынке услуг связи в Ханты-Мансийском автономном округе – Югре в случае поступления жалоб операторов связи по проблемам размещения объектов связи в муниципальных районах	неравномерная обеспеченность муниципальных образований поставщиками услуг ШПД	увеличение количества объектов инфраструктуры по предоставлению сигнала связи	30 декабря 2022 года; 30 декабря 2023 года; 30 декабря 2024 года; 30 декабря 2025 года	протоколы заседаний муниципальных общественных советов, протокол заседания рабочей группы при Департаменте информационных технологий Ханты-Мансийского автономного округа – Югры по развитию конкуренции на рынке услуг связи в Ханты-Мансийском автономном округе – Югре	Депстрой, администрации сельских поселений (по согласованию)
11.2.	Организация взаимодействия операторов связи с органами местного самоуправления и организациями жилищно-коммунального хозяйства по вопросам развития инфраструктуры связи	слабое развитие инфраструктуры связи в муниципальных образованиях	содействие в реализации проектов в сфере развития инфраструктуры связи и средств связи	30 декабря 2022 года; 30 декабря 2023 года; 30 декабря 2024 года; 30 декабря 2025 года	информация на официальном сайте администрации Ханты-Мансийского района	Депстрой, администрации сельских поселений (по согласованию)
12.	Рынок ритуальных услуг					
12.1.	Ведение реестра участников рынка с указанием перечня предоставляемых ритуальных услуг, в том числе гарантированного перечня услуг по погребению	недостаточное обеспечение прозрачности деятельности участников рынка	повышение информированности населения об организациях, предоставляющих	30 декабря 2022 года; 30 декабря 2023 года; 30 декабря	информация на официальном сайте органов местного самоуправления	Депстрой, администрации сельских поселений (по согласованию)

16

	нескольких из следующих сфер: детский отдых и оздоровление; спорт; здравоохранение; социальное обслуживание; дошкольное образование; общее образование; культура, теплоснабжение, водоснабжение, водоотведение	числе социально ориентированных некоммерческих организаций, в предоставлении услуг социальной сферы, низкая конкуренция на рынке услуг социальной сферы	муниципально-частного партнерства, заключения концессионных соглашений в социальной сфере	2023 года; 30 декабря 2024 года; 30 декабря 2025 года	концессионные соглашения	отдел по культуре, комитет по образованию, администрации сельских поселений (по согласованию)
7.2.	Передача в управление частным операторам на основе концессионных соглашений объектов коммунального хозяйства муниципальных предприятий	низкий уровень эффективности деятельности муниципальных предприятий в сфере коммунального хозяйства, повышение эффективности эксплуатации муниципального имущества	создание условий для развития конкуренции на рынке услуг коммунального хозяйства	30 декабря 2022 года; 30 декабря 2023 года; 30 декабря 2024 года; 30 декабря 2025 года	концессионные соглашения	Деепстрой
7.3.	Оказание консультационной поддержки, методологического содействия органам местного самоуправления, проведение экспертизы по вопросам подготовки и реализации концессионных соглашений и инвестиционных программ в сфере тепло-, водоснабжения и водоотведения	Низкий уровень подготовки органами местного самоуправления проектов концессионных соглашений, ресурсоснабжающими организациями инвестиционных программ	повышение уровня компетенций органов местного самоуправления	30 декабря 2022 года; 30 декабря 2023 года; 30 декабря 2024 года; 30 декабря 2025 года	информация на официальном сайте органа местного самоуправления	Деепстрой
8.	Содействие развитию негосударственных (немуниципальных) социально ориентированных некоммерческих организаций и «социального предпринимательства», включая наличие в муниципальных программах поддержки социально ориентированных некоммерческих организаций и (или) субъектов малого и среднего предпринимательства, в том числе индивидуальных предпринимателей, мероприятий, направленных на поддержку негосударственного (немуниципального) сектора и развитие «социального предпринимательства» в таких сферах, как дошкольное, общее образование, детский отдых и оздоровление детей, дополнительное образование детей, производство технических средств реабилитации для лиц с ограниченными возможностями, включая мероприятия по развитию инфраструктуры поддержки социально ориентированных некоммерческих организаций и «социального предпринимательства»					
8.1.	Оказание поддержки социально ориентированным некоммерческим организациям и (или) субъектам малого и	недостаточное участие негосударственных (немуниципальных) организаций, в том	содействие развитию негосударственных (немуниципальных)	30 декабря 2022 года; 30 декабря	информация в уполномоченный орган	отдел по культуре, комитет по

17

	среднего предпринимательства, в том числе индивидуальным предпринимателям, разработка мероприятий, направленных на поддержку негосударственного (немуниципального) сектора в таких сферах, как дошкольное, общее образование, детский отдых и оздоровление, дополнительное образование детей, реализация технических средств реабилитации для лиц с ограниченными возможностями	числе социально ориентированных некоммерческих организаций, в предоставлении гражданам услуг социальной сферы	социально ориентированных некоммерческих организаций	2023 года; 30 декабря 2024 года; 30 декабря 2025 года		образованию, КЭП, МАУ «ОМЦ»
8.2.	Проведение конкурсного отбора на предоставление субсидии социально ориентированным некоммерческим организациям на оказание услуг (выполнение работ) в сфере образования, науки и молодежной политики, в том числе общественно полезных услуг	недостаточное участие негосударственных организаций, в том числе социально ориентированных некоммерческих организаций, в предоставлении услуг в сфере образования, науки и молодежной политики, в том числе общественно полезных услуг	содействие развитию негосударственных (немуниципальных) социально ориентированных некоммерческих организаций	30 декабря 2022 года; 30 декабря 2023 года; 30 декабря 2024 года; 30 декабря 2025 года	информация на официальном сайте органа местного самоуправления	комитет по образованию
8.3.	Организация и проведение муниципальных этапов конкурсов: «Лучшая организация отдыха детей и их оздоровления»; программа педагогических отрядов Ханты-Мансийского района на лучшую организацию досуга детей, подростков и молодежи в каникулярный период	недостаточное участие негосударственных (немуниципальных) организаций в предоставлении услуг по отдыху и оздоровлению детей	создание условий для развития конкуренции	30 декабря 2022 года; 30 декабря 2023 года; 30 декабря 2024 года; 30 декабря 2025 года	информация на официальном сайте органа местного самоуправления	комитет по образованию, отдел по культуре
8.4.	Проведение конкурсного отбора на предоставление субсидии из бюджета муниципального образования некоммерческим организациям, не являющимся муниципальными учреждениями, на предоставление услуги по психологу-педагогическом консультированию обучающихся, их	недостаточное участие немуниципальных организаций в предоставлении услуг по психолого-педагогическому консультированию обучающихся, их	создание условий для развития конкуренции	30 декабря 2022 года; 30 декабря 2023 года; 30 декабря 2024 года; 30 декабря 2025 года	правовой акт органа местного самоуправления	комитет по образованию

18

	родителей (законных представителей) и педагогических работников	родителей (законных представителей) и педагогических работников				
8.5.	Оказание содействия субъектам малого и среднего предпринимательства, осуществляющим социально значимые виды деятельности, определенные муниципальными образованиями	недостаточный уровень вовлечения субъектов малого бизнеса в социальную сферу деятельности	стимулирование новых предпринимательских инициатив	30 декабря 2022 года; 30 декабря 2023 года; 30 декабря 2024 года; 30 декабря 2025 года	информация в уполномоченный орган	КЭП, МАУ «ОМЦ»
9.	Развитие механизмов поддержки технического и научно-технического творчества детей и молодежи, обучения их правовой, технологической грамотности и основам цифровой экономики, в том числе в рамках стационарных загородных лагерей с соответствующим специализированным уклоном, а также на повышение их информированности о потенциальных возможностях саморазвития, обеспечения поддержки научной, творческой и предпринимательской активности					
9.1.	Содействие развитию научной, творческой и предпринимательской активности детей и молодежи	отсутствие систематизированной информации о реализуемых мероприятиях, направленных на саморазвитие детей и молодежи, обеспечение поддержки научной, творческой и предпринимательской активности	повышение уровня информированности населения о мероприятиях, направленных на саморазвитие детей и молодежи, обеспечение поддержки научной, творческой и предпринимательской активности	30 декабря 2022 года; 30 декабря 2023 года; 30 декабря 2024 года; 30 декабря 2025 года	информация на официальном сайте администрации Ханты-Мансийского района	комитет по образованию
9.2.	Развитие сети детских технопарков «Кванториум», включение детей и молодежи в реализацию иных проектов, соответствующих основным направлениям Национальной технологической инициативы и социально-экономического и технологического развития района, в том числе развитие кружкового движения Национальной технологической инициативы	отсутствие инфраструктуры развития инновационной деятельности молодежи, необходимость формирования у школьников компетенций для решения задач сектора реальной экономики	создание институциональной среды, способствующей внедрению инноваций и увеличению возможности хозяйствующих субъектов по внедрению новых технологических решений	30 декабря 2022 года; 30 декабря 2023 года; 30 декабря 2024 года; 30 декабря 2025 года	информация в уполномоченный орган	комитет по образованию
9.3.	Создание и развитие центров молодежного	отсутствие	создание	30 декабря	информация в	комитет по

13

1.	Развитие конкурентоспособности товаров, работ, услуг субъектов малого и среднего предпринимательства					
1.1.	Организация участия экспортно-ориентированных субъектов малого и среднего предпринимательства Югры в международных выставочно-ярмарочных мероприятиях, бизнес-миссиях	отсутствие системы продвижения продукции субъектов малого и среднего предпринимательства	продвижение продукции и услуг малых и средних компаний на внешних рынках	25 января 2023 года; 25 января 2024 года; 25 января 2025 года	информация в уполномоченный орган	КЭП, МАУ «ОМЦ»
1.2.	Содействие в разработке технических условий, получении документов (сертификатов, деклараций) на продукцию, производимую субъектами малого и среднего предпринимательства, в том числе экспортно-ориентированных предприятий	необходимость увеличения количества субъектов малого и среднего предпринимательства	создание условий для развития субъектов малого и среднего предпринимательства, в том числе экспортно-ориентированных предприятий	30 декабря 2022 года; 30 декабря 2023 года; 30 декабря 2024 года; 30 декабря 2025 года	информация в уполномоченный орган	КЭП, МАУ «ОМЦ»
2.	Обеспечение прозрачности и доступности закупок товаров, работ, услуг, осуществляемых с использованием конкурентных способов определения поставщиков (подрядчиков, исполнителей)					
2.1.	Проведение обучающих мероприятий для субъектов малого и среднего предпринимательства по участию в закупках по Федеральному закону № 44-ФЗ	масштабные преобразования и изменения законодательства в сфере закупок требуют соответствующего повышения квалификации субъектов малого и среднего предпринимательства	повышение уровня компетентности субъектов малого и среднего предпринимательства по участию в закупках по Федеральному закону № 44-ФЗ	30 декабря 2022 года; 30 декабря 2023 года; 30 декабря 2024 года; 30 декабря 2025 года	информация в уполномоченный орган	КЭП, МАУ «ОМЦ»
3.	Повышение качества управления закупочной деятельностью учреждений с муниципальным участием					
3.1.	Размещение хозяйствующим субъектами, доля муниципального образования в которых составляет более 50% в открытом доступе в сети Интернет перечня товаров (работ и услуг), поставляемых (выполняемых или оказываемых) субъектами малого и среднего предпринимательства	низкий уровень участия субъектов малого и среднего предпринимательства при закупках в соответствии с Законом № 223-ФЗ	повышение эффективности закупочной деятельности хозяйствующих субъектов, доля муниципального образования в которых составляет более 50% у субъектов малого и среднего предпринимательства	30 декабря 2022 года; 30 декабря 2023 года; 30 декабря 2024 года; 30 декабря 2025 года	информация в уполномоченный орган	МАУ «ОМЦ», МАУ Газета «Наш район», МБУ «ДЦ «Имитуй», администрации сельских поселений (по согласованию)
4.	Совершенствование процессов управления объектами муниципальной собственности, включая разработку, утверждение и выполнение комплексного плана по эффективному управлению муниципальными предприятиями и учреждениями, акционерными обществами с муниципальным участием, муниципальными некоммерческими организациями, осуществляющими предпринимательскую деятельность, в котором содержатся в том числе ключевые					

14

	показатели эффективности деятельности, целевые показатели доли муниципального участия (сектора) в различных отраслях экономики, программа (план) приватизации предприятий и пакетов акций акционерных обществ, находящихся в муниципальной собственности, с учетом задачи развития конкуренции, а также меры по ограничению влияния муниципальных предприятий на условия формирования рыночных отношений					
4.1.	Оценка эффективности управления муниципальным имуществом в соответствии с методикой, утвержденной приказом Департамента имущества Югры от 16 сентября 2019 года № 13-Пр-2	влияние муниципальных предприятий на развитие конкуренции	совершенствование процессов управления объектами муниципальной собственности, ограничение влияния предприятий на конкуренцию	30 декабря 2022 года; 30 декабря 2023 года; 30 декабря 2024 года; 30 декабря 2025 года	информация на официальном сайте органа местного самоуправления	ДИЗО
4.2.	Мониторинг принятых на муниципальном уровне решений, приводящих к росту доли хозяйствующих субъектов, учредителями и контролируемых муниципальными образованиями, с оценкой их влияния на состояние конкуренции по соответствующим товарным рынкам	влияние муниципальных предприятий на развитие конкуренции	сокращение доли хозяйствующих субъектов, учредителями или контролируемых государством и/или муниципальными образованиями, в общем количестве хозяйствующих субъектов, осуществляющих деятельность на товарных рынках	30 декабря 2022 года; 30 декабря 2023 года; 30 декабря 2024 года; 30 декабря 2025 года	информация в уполномоченный орган	ДИЗО, Деепстрой, комитет по образованию, отдел по культуре, КЭП
4.3.	Ежегодный отчет о выполнении комплекса мероприятий (программы) по эффективному управлению муниципальными предприятиями и учреждениями, акционерными обществами с муниципальным участием, муниципальными некоммерческими организациями, наделенными правом предпринимательской деятельности	влияние муниципальных предприятий на развитие конкуренции	совершенствование процессов управления объектами муниципальной собственности автономного округа, ограничение влияния муниципальных предприятий на конкуренцию	30 декабря 2022 года; 30 декабря 2023 года; 30 декабря 2024 года; 30 декабря 2025 года	информация в уполномоченный орган	ДИЗО, Деепстрой, комитет по образованию, отдел по культуре, КЭП
4.4.	Организация и проведение публичных торгов при реализации имущества государственными и муниципальными предприятиями, хозяйствующими субъектами, доля участия субъекта автономного округа или муниципального образования в которых составляет более 50%	низкая активность частных организаций при проведении публичных торгов муниципального имущества	совершенствование процессов управления объектами муниципальной собственности, ограничение влияния муниципальных предприятий на конкуренцию	30 декабря 2022 года; 30 декабря 2023 года; 30 декабря 2024 года; 30 декабря 2025 года	правовой акт органа местного самоуправления, информация в уполномоченный орган	ДИЗО

15

5.	Создание условий для недискриминационного доступа хозяйствующих субъектов на товарные рынки					
5.1.	Проведение мониторинга с целью определения административных барьеров, экономических ограничений, иных факторов, являющихся барьерами входа на рынок (выхода с рынка), и их устранение, проведение межведомственных экспертных советов	избыточные ограничения для деятельности субъектов предпринимательства	устранение избыточного муниципального регулирования, снижение административных барьеров	30 декабря 2022 года; 30 декабря 2023 года; 30 декабря 2024 года; 30 декабря 2025 года	правовой акт органа местного самоуправления	Деепстрой; ДИЗО; комитет по образованию; отдел по культуре
5.2.	Сбор данных о проведении управляющими компаниями работы с операторами связи по оформлению разрешительных и согласовательных документов на размещение инфраструктуры на жилых многоквартирных домах	отказ в размещении оборудования операторов связи	урегулирование процесса согласования и размещения оборудования операторов мобильной и фиксированной связи	30 декабря 2022 года; 30 декабря 2023 года; 30 декабря 2024 года; 30 декабря 2025 года	информация в уполномоченный орган	Деепстрой
6.	Обеспечение и сохранение целевого использования муниципальных объектов недвижимого имущества в социальной сфере					
6.1.	Передача муниципальных объектов недвижимого имущества, включая не используемые по назначению, негосударственным (немуниципальным) организациям с применением механизмов муниципально-частного партнерства посредством заключения концессионного соглашения, с обязательством сохранения целевого назначения и использования объекта недвижимого имущества в одной или нескольких из следующих сфер: дошкольное образование; детский отдых и оздоровление; здравоохранение; социальное обслуживание	недостаточное участие негосударственных организаций, в том числе социально ориентированных некоммерческих организаций, в предоставлении услуг социальной сферы, низкая конкуренция на рынке услуг социальной сферы	обеспечение и сохранение целевого использования муниципальных объектов недвижимого имущества в социальной сфере	30 декабря 2022 года; 30 декабря 2023 года; 30 декабря 2024 года; 30 декабря 2025 года	правовой акт органа местного самоуправления, концессионное соглашение	ДИЗО, комитет по образованию, отдел по культуре, МАУ «ОМЦ»
7.	Содействие развитию практики применения механизмов муниципально-частного партнерства, в том числе практики заключения концессионных соглашений в социальной сфере (детский отдых и оздоровление, спорт, здравоохранение, социальное обслуживание, дошкольное образование, культура, развитие сетей подвижной радиотелефонной связи в сельской местности, малонаселенных и труднодоступных районах), а также в сфере теплоснабжения, водоснабжения и водоотведения					
7.1.	Применение механизмов муниципально-частного партнерства, заключение концессионных соглашений в одной или	недостаточное участие негосударственных организаций, в том	содействие развитию практики применения механизмов	30 декабря 2022 года; 30 декабря	соглашения о муниципально-частном партнерстве;	КЭП, ДИЗО, Деепстрой,

10

			гарантированный перечень услуг по погребению и иные ритуальные услуги	2024 года; 30 декабря 2025 года		
12.2.	Создание на официальных сайтах органов местного самоуправления муниципальных образований специализированных разделов (вкладок) «Ритуальные услуги», актуализация информации	недостаточное информирование населения об услугах на рынке	создание условий для развития конкуренции на рынке, обеспечение доступа потребителей к информации о перечне и стоимости предоставляемых участниками рынка ритуальных услуг	30 декабря 2022 года; 30 декабря 2023 года; 30 декабря 2024 года; 30 декабря 2025 года	информация на официальном сайте органов местного самоуправления	Деепстрой, администрации сельских поселений (по согласованию)
12.3.	Организация инвентаризации кладбищ и мест захоронений на них, создание по результатам инвентаризации регионального реестра кладбищ и мест захоронений с размещением указанного реестра на региональном портале государственных и муниципальных услуг, доведение до населения информации, в том числе с использованием СМИ о создании названных реестров	закрытость и непрозрачность процедур предоставления мест захоронения	стандартизация и перевод в электронный вид услуг по предоставлению мест захоронений	30 ноября 2025 года	правовые акты органов местного самоуправления	Деепстрой, администрации сельских поселений
13.	Рынок оказания услуг по ремонту автотранспортных средств					
13.1.	Оказание организационно-методической и информационно-консультативной помощи субъектам предпринимательства, осуществляющим (планирующим осуществлять) деятельность на товарном рынке	недостаточная информированность хозяйствующих субъектов о регулировании деятельности на товарном рынке	повышение информированности хозяйствующих субъектов	30 декабря 2022 года; 30 декабря 2023 года; 30 декабря 2024 года; 30 декабря 2025 года	информация на официальном сайте органов местного самоуправления	комитет экономической политики (далее – КЭП), ДИЗО, Деепстрой, МАУ «ОМЦ»
14.	Рынок нефтепродуктов					
14.1.	Ведение реестра земельных участков, предназначенных для строительства автозаправочных станций	ограниченная доступность автозаправочных станций в удаленных населенных пунктах и на отдельных участках автомобильных дорог	создание условий для увеличения количества автозаправочных станций в удаленных населенных пунктах и на отдельных участках автомобильных	30 декабря 2022 года; 30 декабря 2023 года; 30 декабря 2024 года;	информация на официальном сайте органов местного самоуправления	ДИЗО

11

			дорог	30 декабря 2025 года		
15.	Сфера наружной рекламы					
15.1.	Выявление и осуществление демонтажа незаконных рекламных конструкций		размещение рекламных конструкций в отсутствие действующих разрешений	30 декабря 2022 года; 30 декабря 2023 года; 30 декабря 2024 года; 30 декабря 2025 года	правовые акты органов местного самоуправления, информация на официальном сайте органов местного самоуправления	Деепстрой, администрации сельских поселений (по согласованию)
15.2.	Актуализация схем размещения рекламных конструкций	недостаточная информированность хозяйствующих субъектов	открытый доступ для хозяйствующих субъектов	30 декабря 2022 года; 30 декабря 2023 года; 30 декабря 2024 года; 30 декабря 2025 года	правовые акты органов местного самоуправления, информация на официальном сайте органов местного самоуправления	Деепстрой, администрации сельских поселений (по согласованию)
15.3.	Размещение на официальных сайтах органов местного самоуправления правовых актов в сфере наружной рекламы	недостаточная информированность организаций частной формы собственности о проведении регулирования сферы наружной рекламы	повышение уровня правовой грамотности хозяйствующих субъектов, осуществляющих деятельность в сфере наружной рекламы	30 декабря 2022 года; 30 декабря 2023 года; 30 декабря 2024 года; 30 декабря 2025 года	информация на официальном сайте органов местного самоуправления	Деепстрой, администрации сельских поселений (по согласованию)
15.4.	Размещение информации на официальных сайтах органов местного самоуправления о проведении торгов на право установки и эксплуатации рекламных конструкций	недостаточная информированность организаций частной формы собственности о проведении торгов на право установки и эксплуатации рекламных конструкций	соблюдение принципов открытости и прозрачности при проведении торгов на право установки и эксплуатации рекламных конструкций, проведение торгов в электронном виде	30 декабря 2022 года; 30 декабря 2023 года; 30 декабря 2024 года; 30 декабря 2025 года	правовые акты органов местного самоуправления	Деепстрой, администрации сельских поселений (по согласованию)

12

Раздел II. Целевые показатели, на достижение которых направлены системные мероприятия «дорожной карты»

№ п/п	Наименование контрольного (целевого) показателя	Ед. изм.	2022 год	2023 год	2024 год	2025 год	Исполнитель
1	2	3	4	5	6	7	8
1.	Развитие конкуренции при осуществлении процедур государственных и муниципальных закупок, а также закупок хозяйствующих субъектов, доля автономного округа или муниципального образования в которых составляет более 50 процентов						
1.1.	Доля закупок у субъектов малого и среднего предпринимательства (включая закупки, участниками которых являются любые лица, в том числе субъекты малого и среднего предпринимательства, закупки, участниками которых являются только субъекты малого и среднего предпринимательства, а закупки, в отношении участников которых заказчиком устанавливается требование о привлечении к исполнению договора субподрядчиков (соисполнителей) из числа субъектов малого и среднего предпринимательства) в общем годовом стоимостном объеме закупок, осуществляемых в соответствии с Федеральным законом от 18 июля 2011 года № 223-ФЗ «О закупках товаров, работ, услуг отдельными видами юридических лиц»	процент	25	25	25	25	МАУ «ОМЦ»; муниципальное автономное учреждение Ханты-Мансийского района «Редакция газеты «Наш район» (далее – МАУ Газета «Наш район»); муниципальное бюджетное учреждение «Досуговый центр «Имитуй» (далее – МБУ «ДЦ «Имитуй»); администрации сельских поселений (по согласованию)
1.2.	Среднее число участников конкурентных процедур определения поставщиков (подрядчиков, исполнителей) при осуществлении закупок для обеспечения государственных и муниципальных нужд, осуществляемых в соответствии с Федеральным законом от 5 апреля 2013 года № 44-ФЗ «О контрактной системе в сфере закупок товаров, работ, услуг для обеспечения государственных и муниципальных нужд» (далее – Федеральный закон № 44-ФЗ)	ед.	3	3	3	3	комитет по финансам администрации Ханты-Мансийского района (далее – комитет по финансам); администрации сельских поселений (по согласованию)
1.3.	Доля закупок у субъектов малого предпринимательства, социально ориентированных некоммерческих организаций в соответствии с Федеральным законом № 44-ФЗ	процент	31	31	31	31	комитет по финансам; администрации сельских поселений (по согласованию)

Раздел III. Системные мероприятия, направленные на развитие конкурентной среды

№ п/п	Наименование мероприятия	Описание проблемы, на решение которой направлено мероприятие	Ключевое событие/результат	Срок	Вид документа	Исполнитель
1	2	3	4	5	6	7
	Раздел I. Системные мероприятия, предусмотренные пунктом 30 Стандарта развития конкуренции в субъектах Российской Федерации, утвержденного распоряжением Правительства Российской Федерации от 17 апреля 2019 года № 768-р (далее – стандарт)					

	инновационного творчества в муниципальных образованиях	инфраструктуры развития инновационной деятельности молодежи	институциональной среды, способствующей внедрению инноваций и увеличению возможности молодежи Югры в разработке и внедрению новых технологических решений	2022 года; 30 декабря 2023 года; 30 декабря 2024 года; 30 декабря 2025 года	уполномоченный орган	образованию, КЭП, МАУ «ОМЦ»
10.	Обеспечение равных условий доступа к информации о имуществе, находящемся в собственности муниципальных образований, в том числе имуществе, включаемом в перечни для предоставления на льготных условиях субъектам малого и среднего предпринимательства, о реализации такого имущества или предоставлении его во владение и (или) пользование, а также о ресурсах всех видов, находящихся в муниципальной собственности, путем размещения указанной информации на официальном сайте Российской Федерации в сети «Интернет» для размещения информации о проведении торгов (www.torgi.gov.ru) и на официальном сайте уполномоченного органа в сети «Интернет»					
10.1.	Размещение в открытом доступе информации о реализации имущества, находящегося в собственности муниципальных образований, а также ресурсов всех видов, находящихся в муниципальной собственности	низкая активность частных организаций при проведении публичных торгов муниципального имущества	обеспечение равных условий доступа к информации о реализации имущества, находящегося в собственности муниципальных образований, а также ресурсов всех видов, находящихся в муниципальной собственности	поддерживается в актуальном состоянии, ежегодно до 30 декабря	информация на официальном сайте Российской Федерации в сети Интернет для размещения информации о проведении торгов (www.torgi.gov.ru), на официальном сайте уполномоченного органа в сети Интернет, на официальных сайтах органов местного самоуправления	ДИЗО, администрации сельских поселений (по согласованию)
10.2.	Опубликование и актуализация на официальном сайте администрации Ханты-Мансийского района в информационно-телекоммуникационной сети «Интернет» информации об объектах, находящихся в собственности, включая сведения о наименованиях объектов, их местонахождении, характеристиках и целевом назначении объектов, существующих ограничениях их использования и обременениях правами	недостаточный уровень эффективности управления муниципальным имуществом	повышение эффективности управления муниципальным имуществом	30 декабря 2022 года; 30 декабря 2023 года; 30 декабря 2024 года; 30 декабря 2025 года	информация на официальных сайтах органов местного самоуправления	ДИЗО, администрации сельских поселений (по согласованию)

	третьих лиц					
	Раздел II. Дополнительные системные мероприятия					
11.	Обеспечение внедрения лучших региональных практик содействия развитию конкуренции, практик содействия развитию конкуренции, рекомендованных Межведомственной рабочей группой по вопросам реализации положений стандарта развития конкуренции в субъектах Российской Федерации	потребность в новых идеях/проектах для развития конкурентной среды	развитие конкуренции на рынках товаров и услуг района	30 декабря 2022 года; 30 декабря 2023 года; 30 декабря 2024 года; 30 декабря 2025 года	информация в уполномоченный орган	КЭП, ДИЗО, Депстрой, комитет по образованию, отдел по культуре, администрации сельских поселений (по согласованию)
12.	Мероприятия по определению состава имущества, находящегося в муниципальной собственности, не используемого для реализации функций и полномочий органов местного самоуправления (п. 5 распоряжения Правительства Российской Федерации от 2 сентября 2021 года № 2424-р)					
12.1.	Составление планов-графиков полной инвентаризации муниципального имущества, в том числе закрепленного за предприятиями, учреждениями	неэффективность использования муниципального имущества	план-график полной инвентаризации муниципального имущества, в том числе закрепленного за предприятиями, учреждениями на текущий год	1 февраля 2022 года; 1февраля 2023 года; 1 февраля 2024 года; 1 февраля 2025 года	правовой акт органов местного самоуправления	ДИЗО, администрации сельских поселений (по согласованию)
12.2.	Проведение инвентаризации муниципального имущества, определение муниципального имущества, не соответствующего требованиям отнесения к категории имущества, предназначенного для реализации функций и полномочий органов местного самоуправления	неэффективность использования муниципального имущества	формирование перечня муниципального имущества, не соответствующего требованиям отнесения к категории имущества, предназначенного для реализации функций и полномочий органов местного самоуправления	30 декабря 2022 года; 30 декабря 2023 года; 30 декабря 2024 года; 30 декабря 2025 года	правовой акт органов местного самоуправления	ДИЗО, администрации сельских поселений (по согласованию)
13.	Мероприятия по приватизации имущества, находящегося в собственности муниципального образования, не используемого для реализации функций и полномочий органов местного самоуправления (п. 5 распоряжения Правительства Российской Федерации от 2 сентября 2021 года № 2424-р)					
13.1.	Включение неиспользуемого муниципального имущества в программу приватизации	недостаточный уровень эффективности управления имуществом муниципального образования	включение имущества в прогнозный план приватизации имущества муниципального образования	30 декабря 2022 года; 30 декабря 2023 года; 30 декабря	прогнозный план приватизации органа местного самоуправления	ДИЗО, администрации сельских поселений (по согласованию)

				2024 года; 30 декабря 2025 года		
13.2.	Организация и проведение торгов по реализации государственного имущества муниципального образования	недостаточный уровень эффективности управления имуществом	приватизация муниципального имущества	1 марта 2022 года; 1 марта 2023 года; 1 марта 2024 года; 1 марта 2025 года; 1 марта 2026 года	отчет об итогах исполнения программы приватизации в соответствии с Правилами разработки прогнозных планов (программ) приватизации муниципального имущества, утвержденными постановлением Правительства Российской Федерации от 26 декабря 2005 года № 806	ДИЗО, администрации сельских поселений (по согласованию)

Раздел IV. Создание и реализация механизмов общественного контроля за деятельностью субъектов естественных монополий

№ п/п	Наименование мероприятия	Ключевое событие/результат	Срок	Вид документа	Исполнитель
1	2	3	4	5	6
1.	Представление письменных ответов на полученное мнение потребителей, предпринимателей и экспертов, задействованных в рамках общественного контроля за деятельностью субъектов естественных монополий (далее – участники общественного контроля). Обеспечение обязательного получения и учета обеспеченного мнения потребителей товаров и услуг субъектов естественных монополий, предпринимателей и экспертов при осуществлении следующих процедур:	создание и реализация механизмов общественного контроля за деятельностью субъектов естественных монополий, органов исполнительной власти автономного округа, осуществляющих регулирование деятельности субъектов	30 декабря 2022 года; 30 декабря 2023 года; 30 декабря 2024 года; 30 декабря 2025 года	информация на официальном сайте администрации Ханты-Мансийского района	

		естественных монополий			
1.1.	При согласовании и утверждении схем территориального планирования муниципальных районов, генеральных планов сельских поселений				Депстрой

Раздел V. Организационные мероприятия

№ п/п	Наименование мероприятия	Ключевое событие/результат	Срок	Вид документа	Исполнитель
1	2	3	4	5	6
1.	Осуществление взаимодействия между исполнительными органами государственной власти автономного округа и органами местного самоуправления на основании соглашения от 25 декабря 2015 года между Правительством автономного округа и органами местного самоуправления по внедрению в автономном округе Стандарта	реализация соглашения между Правительством автономного округа и органами местного самоуправления по внедрению Стандарта	30 декабря 2022 года; 30 декабря 2023 года; 30 декабря 2024 года; 30 декабря 2025 года	информация в уполномоченный орган	КЭП, ДИЗО, Депстрой, комитет по образованию, Отдел культуры
2.	Размещение информации о состоянии конкурентной среды и деятельности по содействию развитию конкуренции в сети Интернет	повышение уровня информированности субъектов предпринимательской деятельности и потребителей товаров и услуг о состоянии конкурентной среды и деятельности по содействию развитию конкуренции в регионе	30 декабря 2022 года; 30 декабря 2023 года; 30 декабря 2024 года; 30 декабря 2025 года	информация на официальном сайте администрации Ханты-Мансийского района	КЭП, управление информационных технологий

Раздел VI. Проведение мониторинга состояния и развития конкуренции на товарных рынках для содействия развитию конкуренции в Ханты-Мансийском автономном округе – Югре

№ п/п	Составляющие мониторинга развития конкуренции	Срок	Исполнитель
1.	Информация о предпринимательской инициативе, обращениях предпринимателей с жалобами об устранении административных барьеров	1 июля 2022 года, 1 июля 2023 года, 1 июля 2024 года, 1 июля 2025 года	структурные органы администрации Ханты-Мансийского района, ДИЗО, КЭП
2.	Информация о наличии (отсутствии) возможностей недискриминационного доступа на товарные рынки Ханты-Мансийского автономного округа – Югры, на рынки естественных монополий, рынки приоритетных субъектов Российской Федерации (Красноярский край, Республика Коми, Томская область, Ямало-Ненецкий автономный округ), Якутия	1 июля 2022 года, 1 июля 2023 года, 1 июля 2024 года, 1 июля 2025 года	ДИЗО, КЭП
3.	Информация о хозяйствующих субъектах: 1 августа 2022 года, 1 августа 2023 года, 1 августа 2024 года, 1 августа 2025 года доля участия муниципального образования в хозяйственных обществах более 50 и более процентов (наполнение типовой формы с обязательным разделом «Информация о хозяйствующих субъектах, присутствующих на рынках товаров, работ, услуг, объем реализованных на рынке такого хозяйствующего субъекта, объема выручки, объем реализованных на рынке товаров, работ, услуг, объем финансирования из бюджета муниципального образования»	1 августа 2022 года, 1 августа 2023 года, 1 августа 2024 года, 1 августа 2025 года	структурные органы администрации Ханты-Мансийского района, ДИЗО, КЭП, управление информационных технологий

	собственности в сфере выполнения работ по благоустройству городской среды									администрации сельских поселений (по согласованию)
4.	Рынок выполнения работ по содержанию и текущему ремонту общего имущества собственников жилых помещений	1 июля 2022 года, 1 июля 2023 года, 1 июля 2024 года, 1 июля 2025 года	процент	80,0	80,3	80,6	81,0	ДИЗО, администрации сельских поселений (по согласованию)		
4.1.	Доля организаций частной формы собственности в сфере выполнения работ по содержанию и текущему ремонту общего имущества собственников в многоквартирном доме	1 июля 2022 года, 1 июля 2023 года, 1 июля 2024 года, 1 июля 2025 года	процент	100	100	100	100	ДИЗО, Депстрой, администрации сельских поселений (по согласованию)		
5.	Рынок оказания услуг по перевозке пассажиров автомобильным транспортом по муниципальным маршрутам регулярных перевозок (городской наземный электрический транспорт)									
5.1.	Доля услуг (работ) по перевозке пассажиров автомобильным транспортом по муниципальным маршрутам регулярных перевозок, оказанных (выполненных) организациями частной формы собственности (расчет по количеству рейсов)	1 июля 2022 года, 1 июля 2023 года, 1 июля 2024 года, 1 июля 2025 года	процент	82,0	83,0	84,0	85,0	ДИЗО, Депстрой		
5.2	Доля услуг (работ) по перевозке пассажиров автомобильным транспортом по муниципальным маршрутам регулярных перевозок, оказанных (выполненных) организациями частной формы собственности (расчет по объему перевозок)	1 июля 2022 года, 1 июля 2023 года, 1 июля 2024 года, 1 июля 2025 года	процент	65,0	68,0	70,0	72,0	ДИЗО, Депстрой		
6.	Рынок услуг дошкольного образования									
6.1.	Увеличение количества обществ инвалидов, использующих социально ориентированные виды деятельности, с указанием рынка каждого такого хозяйствующего субъекта, объема выручки, объем реализованных на рынке товаров, работ, услуг, объем финансирования из бюджета муниципального образования	1 июля 2022 года, 1 июля 2023 года, 1 июля 2024 года, 1 июля 2025 года	процент	100	100	100	100	ДИЗО, Депстрой, администрации сельских поселений (по согласованию)		
7.	Рынок ритуальных услуг									
7.1.	Доля организаций частной формы собственности в сфере ритуальных услуг	1 июля 2022 года, 1 июля 2023 года, 1 июля 2024 года, 1 июля 2025 года	процент	33,3	33,4	33,5	33,6	Депстрой, ДИЗО, администрации сельских поселений (по согласованию)		
7.2.	Доля кладбищ и захоронений на них, в отношении которых создание и									

	размещены на региональных порталах государственных и муниципальных услуг реестры со сведениями о существующих и местах захоронений на них					ции сельских поселений (по согласованию)
8.	Рынок оказания услуг по ремонту автотранспортных средств					
8.1.	Доля организаций частной формы собственности в сфере оказания услуг по ремонту автотранспортных средств	процент	100,0	100,0	100,0	100,0	КЭП
9.	Рынок нефтепродуктов					
9.1.	Доля организаций частной формы собственности на рынке нефтепродуктов	процент	98,0	98,1	98,3	98,5	КЭП
10.	Сфера наружной рекламы					
10.1.	Доля организаций частной формы собственности в сфере наружной рекламы	процент	62,0	70,0	80,0	100,0	Депстрой

Мероприятия, предусмотренные иными утвержденными в установленном порядке на муниципальном уровне стратегическими и программными документами, реализация которых оказывает влияние на состояние конкуренции

№ п/п	Наименование мероприятия	Правовой акт (вид, дата, номер, наименование, реквизиты)	Ссылка на адрес размещения документа					Исполнитель
1	2	3	4					
Раздел 1. Мероприятия по содействию развитию конкуренции на товарных рынках Ханты-Мансийского района								
1.	Развитие конкуренции на муниципальном рынке дошкольного образования	муниципальная программа «Развитие образования в Ханты-Мансийском районе на 2022 – 2024 годы» (постановление администрации Ханты-Мансийского района от 12 декабря 2021 года № 331)	http://hmrn.ru/oficialno/municipalnyy-pravovoy-akt/razvitie-obrazovaniya-v-khanty-mansiyskom-rayone-na-2022-2024-gody-postanovlenie-administ					
2.	Развитие конкуренции на рынке общего образования	муниципальная программа «Развитие образования в Ханты-Мансийском районе на 2022 – 2024 годы» (постановление администрации Ханты-Мансийского района от 12 декабря 2021 года № 331)	http://hmrn.ru/oficialno/municipalnyy-pravovoy-akt/razvitie-obrazovaniya-v-khanty-mansiyskom-rayone-na-2022-2024-gody-postanovlenie-administ					
3.	Развитие конкуренции на рынке дополнительного образования детей	муниципальная программа «Развитие образования в Ханты-Мансийском районе на 2022 – 2024 годы» (постановление администрации Ханты-Мансийского района от 12 декабря 2021 года № 331)	http://hmrn.ru/oficialno/municipalnyy-pravovoy-akt/razvitie-obrazovaniya-v-khanty-mansiyskom-rayone-na-2022-2024-gody-postanovlenie-administ					
4.	Развитие конкуренции на рынке услуг отдыха и оздоровления детей	муниципальная программа «Развитие образования в Ханты-Мансийском районе на 2022 – 2024 годы» (постановление администрации Ханты-Мансийского района от 12 декабря 2021 года № 331)	http://hmrn.ru/oficialno/municipalnyy-pravovoy-akt/razvitie-obrazovaniya-v-khanty-mansiyskom-rayone-na-2022-2024-gody-postanovlenie-administ					
5.	Развитие конкуренции на рынке жилищно-коммунального хозяйства	муниципальная программа «Развитие жилищно-коммунального комплекса и повышение энергетической эффективности в Ханты-Мансийском районе на 2022-2024 годы» (постановление администрации Ханты-Мансийского района от 14 декабря 2021 года № 332)	http://hmrn.ru/oficialno/municipalnyy-pravovoy-akt/razvitie-zhilishchno-kommunalnogo-kompleksa-i-povyshenie-energeticheskoy-effektivnosti-v-khanty-mansiyskom-rayone-na-2022-2024-gody-postanovlenie-administ					
6.	Содействие самозанятости граждан, относящихся к категории граждан в	муниципальная программа «Развитие малого и среднего предпринимательства на территории Ханты-Мансийского района на 2022 – 2024 годы» (постановление администрации Ханты-Мансийского района от 9 декабря 2021 года № 323)	http://hmrn.ru/oficialno/municipalnyy-pravovoy-akt/razvitie-malogo-i-srednego-predprinimatelstva-na-territorii-khanty-mansiyskogo-rayona-na-2022-2024-gody-postanovlenie-administ					

5.	Развитие конкуренции на рынке услуг дополнительного образования детей	муниципальная программа «Развитие образования в Ханты-Мансийском районе на 2022 – 2024 годы» (постановление администрации Ханты-Мансийского района от 12 декабря 2021 года № 331)	http://hmrn.ru/oficialno/municipalnyy-pravovoy-akt/razvitie-obrazovaniya-v-khanty-mansiyskom-rayone-na-2022-2024-gody-postanovlenie-administ					
6.	Содействие самозанятости граждан, относящихся к категории граждан в	муниципальная программа «Развитие малого и среднего предпринимательства на территории Ханты-Мансийского района на 2022 – 2024 годы» (постановление администрации Ханты-Мансийского района от 9 декабря 2021 года № 323)	http://hmrn.ru/oficialno/municipalnyy-pravovoy-akt/razvitie-malogo-i-srednego-predprinimatelstva-na-territorii-khanty-mansiyskogo-rayona-na-2022-2024-gody-postanovlenie-administ					

2. Опубликовать (обнародовать) настоящее распоряжение в газете «Наш район», в официальном сетевом издании «Наш район Ханты-Мансийский», разместить на официальном сайте администрации Ханты-Мансийского района.

3. Контроль за выполнением распоряжения возложить на заместителя главы района, курирующего деятельность комитета экономической политики администрации Ханты-Мансийского района.

Глава Ханты-Мансийского района К.Р.Минулин

РОССИЙСКАЯ ФЕДЕРАЦИЯ
ХАНТЫ-МАНСИЙСКИЙ АВТОНОМНЫЙ ОКРУГ-ЮГРА
ТЮМЕНСКАЯ ОБЛАСТЬ
АДМИНИСТРАЦИЯ ХАНТЫ-МАНСИЙСКОГО РАЙОНА
ДЕПАРТАМЕНТ СТРОИТЕЛЬСТВА, АРХИТЕКТУРЫ И ЖКХ

П Р И К А З

от 26.01.2022 №19-н
г. Ханты-Мансийск

Об утверждении документации по планировке территории для размещения объекта: «Лупинг действующего нефтегазосборного коллектора от УЗА т.вр. скв. 221Р до УДР МУПСВ Средне-Назымского месторождения в районе куста №1»

В соответствии со статьей 45 Градостроительного кодекса Российской Федерации, Федеральным законом от 06.10.2003 №131-ФЗ «Об общих принципах организации местного самоуправления в Российской Федерации», руководствуясь Уставом Ханты - Мансийского района, пунктом 16 Положения о департаменте строительства, архитектуры и ЖКХ (в редакции Решения Думы Ханты-Мансийского района от 31.01.2018 №241), учитывая обращение ООО «НПИИ-ЭК» от 25.01.2022 №122 (№03-Вх-115 от 25.01.2022) приказываю:

1. Утвердить проект планировки для размещения объекта: «Лупинг действующего нефтегазосборного коллектора от УЗА т.вр. скв. 221Р до УДР МУПСВ Средне-Назымского месторождения в районе куста №1» согласно Приложению 1 к настоящему приказу.
2. Департаменту строительства, архитектуры и ЖКХ разместить проект в государственной информационной системе обеспечения градостроительной деятельности Югры.
3. Опубликовать настоящий приказ в газете «Наш район» и разместить на официальном сайте администрации Ханты-Мансийского района.
4. Контроль за выполнением приказа оставляю за собой.

Заместитель главы
Ханты-Мансийского района,
директор департамента
строительства, архитектуры и ЖКХ Р.Ш. Речапов

ХАНТЫ-МАНСИЙСКИЙ АВТОНОМНЫЙ ОКРУГ – ЮГРА
ХАНТЫ-МАНСИЙСКИЙ РАЙОН

МУНИЦИПАЛЬНОЕ ОБРАЗОВАНИЕ
СЕЛЬСКОЕ ПОСЕЛЕНИЕ НЯЛИНСКОЕ

СОВЕТ ДЕПУТАТОВ

РЕШЕНИЕ

08.12.2021 г. № 24
с. Нялинское

Об одобрении проектов соглашения №1 о передаче (принятии) администрацией сельского поселения Нялинское осуществления части своих полномочий по решению вопросов местного значения администрации Ханты-Мансийского района на 2022 год

В целях повышения эффективности вопросов местного значения органами местного самоуправления, в соответствии с частью 4 статьи 15 Федерального закона от 06.10.2003 № 131-ФЗ «Об общих принципах организации местного самоуправления в Российской Федерации», Уставом сельского поселения Нялинское, Порядком заключения соглашений с органами местного самоуправления Ханты-Мансийского района о передаче (принятии) полномочий (части полномочий) по решению вопросов местного значения, утвержденным решением Совета депутатов сельского поселения Нялинское от 18.12.2020 № 26.

Совет депутатов сельского поселения
РЕШИЛ:

1. Одобрить проект соглашения № 1 о передаче администрацией сельского поселения Нялинское осуществления части своих полномочий по решению вопросов местного значения администрации Ханты-Мансийского района на 2022 год согласно приложению проекта соглашения № 1: №1, №2, №3, № 4; №5; №6 к настоящему решению.

2. Настоящее решение вступает в силу после его официального публикования (обнародования).

Председатель Совета депутатов сельского поселения Нялинское
_____ Е.В. Мамонтова

Глава сельского поселения Нялинское
_____ Е.В. Мамонтова

СОГЛАШЕНИЕ № 1
о передаче администрацией сельского поселения Нялинское осуществления части своих полномочий по решению вопросов местного значения администрации Ханты-Мансийского района на 2022 год

г. Ханты-Мансийск «___» декабря 2021 года

Администрация сельского поселения Нялинское, именуемая далее «Администрация поселения», в лице главы сельского поселения Мамонтовой Екатерины Владимировны, действующей на основании Устава сельского поселения Нялинское, с одной стороны, и администрация Ханты-Мансийского района, именуемая далее «Администрация района», в лице главы Ханты-Мансийского района Минулина Кирилла Равильевича, действующего на основании Устава Ханты-Мансийского района, с другой стороны, совместно именуемые «Стороны», заключили настоящее Соглашение о нижеследующем.

Статья 1. Предмет настоящего Соглашения

1. Стороны признают, что в целях обеспечения более эффективного решения вопросов местного значения, социально-экономического развития района и поселения, необходима передача части полномочий по решению вопросов местного значения, указанных в статье 3 настоящего Соглашения, от Администрации поселения Администрации района.
2. Передача полномочий по решению вопросов местного значения осуществляется за счет межбюджетных трансфертов, предоставляемых из бюджета сельского поселения Нялинское бюджету Ханты-Мансийского района на осуществление части полномочий, переданных на основании настоящего Соглашения.

Статья 2. Правовая основа настоящего Соглашения

Настоящее Соглашение заключено в соответствии с Бюджетным кодексом Российской Федерации, Градостроительным кодексом Российской Федерации, Федеральным законом от 29.12.1994 № 78-ФЗ «О библиотечном деле», Федеральным законом от 06.10.2003 № 131-ФЗ «Об общих принципах организации местного самоуправления в Российской Федерации», Федеральным законом от 27.07.2010 № 190-ФЗ «О теплоснабжении», Федеральным законом от 07.12.2011 № 416-ФЗ «О водоснабжении и водоотведении» (далее – Закон о водоснабжении и водоотведении), Законом Ханты-Мансийского автономного округа – Югры от 26.09.2014 № 78-оз «Об отдельных вопросах организации местного самоуправления в Ханты-Мансийском автономном округе – Югре», Уставом Ханты-Мансийского района, Уставом сельского поселения Нялинское.

Статья 3. Полномочия, передаваемые Администрацией поселения Администрации района

Администрация поселения передает Администрации района следующие полномочия по решению вопросов местного значения:

1. Градостроительная деятельность в границах сельского поселения, в части:
1) обеспечения подготовки документов территориального планирования поселения;
2) обеспечения подготовки местных нормативов градостроительного проектирования;
3) обеспечения подготовки проекта правил землепользования и застройки поселения;
4) обеспечения подготовки проекта документации по планировке территории в случаях, предусмотренных Градостроительным кодексом Российской Федерации;
5) выдачи разрешений на строительство, разрешений на ввод объектов в эксплуатацию при осуществлении строительства, реконструкции объектов капитального строительства, расположенных на территории поселения;
6) обеспечения подготовки проектов решений о развитии застроенных территорий;
7) разработки и утверждения программ комплексного развития систем коммунальной инфраструктуры поселения, программ комплексного развития социальной инфраструктуры поселения;
8) направления застройщику уведомления о соответствии указанных в уведомлении о планируемом строительстве параметров объекта индивидуального жилищного строительства или садового дома установленным параметрам и допустимости размещения объекта индивидуального жилищного строительства или садового дома на земельном участке либо о несоответствии указанных в уведомлении о планируемом строительстве параметров объекта индивидуального жилищного строительства или садового дома установленным параметрам и (или) недопустимости размещения объекта индивидуального жилищного строительства или садового дома на земельном участке;
9) направления застройщику уведомления о соответствии построенных или реконструированных объекта индивидуального жилищного строительства или садового дома требованиям законодательства о градостроительной деятельности либо о несоответствии построенных или реконструированных объекта индивидуального жилищного строительства или садового дома требованиям законодательства о градостроительной деятельности.

2. Признание помещения жилым помещением, жилого помещения непригодным для проживания, многоквартирного дома аварийным и подлежащим сносу или реконструкции в части создания межведомственной комиссии, правового регулирования ее деятельности и организации работы в соответствии с Положением о признании помещения жилым помещением, жилого помещения непригодным для проживания, многоквартирного дома аварийным и подлежащим сносу или реконструкции, садового дома жилым домом и жилого дома садовым домом, утвержденным постановлением Правительства Российской Федерации от 28.01.2006 № 47 (далее – Положение), включая полномочия по оценке частных жилых помещений на предмет их соответствия требованиям, установленным в Положении, (за исключением принятия решения и издания распоряжения с указанием о дальнейшем использовании помещения, сроках отселения юридических и физических лиц в случае признания дома аварийным и подлежащим сносу или реконструкции, садового дома жилым домом и жилого дома садовым домом или о признании необходимости проведения ремонтно-восстановительных работ).

3. Организация библиотечного обслуживания населения, комплектование и обеспечение сохранности библиотечных фондов библиотек поселения, в части:
1) обеспечения комплектования и сохранности фондов библиотек поселения;
2) обеспечения реализации прав граждан на библиотечное обслуживание;
3) обеспечения условий доступности для инвалидов, маломобильных граждан библиотек поселения.

4. Организация в границах поселения электро-, тепло-, газо- и водоснабжения населения, водоотведения (за исключением дождевой канализации) в части:
1) организации обеспечения надежного теплоснабжения потребителей на территории поселения, в том числе принятие мер по организации обеспечения теплоснабжения потребителей в случае неисполнения теплоснабжающими организациями или теплосетевыми организациями своих обязательств либо отказа указанных организаций от исполнения своих обязательств;
2) рассмотрения обращений потребителей по вопросам надежности теплоснабжения в порядке, установленном правилами организации теплоснабжения, утвержденными Правительством Российской Федерации;
3) выполнения требований, установленных правилами оценки готовности поселения к отопительному периоду, и контроль за готовностью теплоснабжающих организаций, теплосетевых организаций, отдельных категорий потребителей к отопительному периоду;
4) согласования вывода источников тепловой энергии, тепловых сетей в ремонт и из эксплуатации;
5) утверждения схем теплоснабжения, в том числе определение единой теплоснабжающей организации;
6) согласования инвестиционных программ организаций, осуществляющих регулируемые виды деятельности в сфере теплоснабжения, за исключением таких программ, которые согласовываются в соответствии с законодательством Российской Федерации об электроэнергетике;
7) организации водоснабжения населения, в том числе принятии мер по организации водоснабжения населения и (или) водоотведения в случае невозможности исполнения организациями, осуществляющими горячее водоснабжение, холодное водоснабжение и (или) водоотведение, своих обязательств либо в случае отказа указанных организаций от исполнения своих обязательств;

8) определения для централизованной системы холодного водоснабжения и (или) водоотведения поселения гарантирующей организации;
9) согласования вывода объектов централизованных систем горячего водоснабжения, холодного водоснабжения и (или) водоотведения в ремонт и из эксплуатации;
10) утверждения схем водоснабжения и водоотведения поселения;
11) утверждения технических заданий на разработку инвестиционных программ по водоснабжению и водоотведению;
12) согласования инвестиционных программ по водоснабжению и водоотведению;
13) согласования планов снижения сбросов загрязняющих веществ, иных веществ и микроорганизмов в поверхностные водные объекты, подземные водные объекты и на водосборные площади;
14) принятия решений о порядке и сроках прекращения горячего водоснабжения с использованием открытых систем теплоснабжения (горячего водоснабжения) и об организации перевода абонентов, объекты капитального строительства которых подключены (технологически присоединены) к таким системам, на иную систему горячего водоснабжения в случаях, предусмотренных Законом о водоснабжении и водоотведении;
15) заключения соглашений об условиях осуществления регулируемой деятельности в сфере водоснабжения и водоотведения в случаях, предусмотренных Законом о водоснабжении и водоотведении;
16) запроса в пределах полномочий в сфере водоснабжения и водоотведения у организаций, осуществляющих горячее водоснабжение, холодное водоснабжение и (или) водоотведение, информацию, необходимую для осуществления полномочий, в соответствии с Законом о водоснабжении и водоотведении.

Статья 4. Порядок определения ежегодного объема межбюджетных трансфертов для осуществления передаваемых полномочий

1. Финансовые средства, необходимые для осуществления Администрацией района полномочий, установленных в статье 3 настоящего Соглашения, предоставляются из бюджета сельского поселения Нялинское в бюджет Ханты-Мансийского района за счет межбюджетных трансфертов согласно приложению 1 к настоящему Соглашению.
2. Порядок расчета объема межбюджетных трансфертов, подлежащего передаче из бюджета сельского поселения Нялинское в бюджет Ханты-Мансийского района на осуществление передаваемых полномочий, предусмотренных настоящим Соглашением, определяется в соответствии с приложениями 2 – 5 к настоящему Соглашению.

Статья 5. Порядок финансирования

1. Финансирование расходов, необходимых для осуществления передаваемых полномочий, носит целевой характер и производится в объеме, предусмотренном решением Совета сельского поселения Нялинское о бюджете на очередной финансовый год.
2. Администрация поселения перечисляет финансовые средства на исполнение передаваемых полномочий в полном объеме ежемесячно, равными платежами.

Статья 6. Порядок передачи движимого и недвижимого имущества для осуществления органами местного самоуправления переданных (принятых) полномочий

1. Движимое и недвижимое имущество, находящееся в собственности сельского поселения Нялинское (далее – имущество), необходимое для осуществления переданных полномочий, передается в безвозмездное пользование или в муниципальную собственность Ханты-Мансийскому району.
2. Имущество, переданное для осуществления полномочий, используется Администрацией района по целевому назначению.
3. Затраты на эксплуатацию, капитальный и текущий ремонт, амортизацию, замену и обновление основных фондов, входящих в состав имущества, переданного в безвозмездное пользование или муниципальную собственность Ханты-Мансийскому району, учитываются при определении ежегодного объема межбюджетных трансфертов, перечисляемых из соответствующего бюджета в соответствии со статьей 4 настоящего Соглашения.

Статья 7. Права и обязанности Сторон

1. В целях реализации настоящего соглашения Администрация поселения обязана:
1) передать Администрации района по договору безвозмездного пользования или в муниципальную собственность Ханты-Мансийского района имущество, необходимое для осуществления переданных полномочий, в соответствии с согласованным Сторонами перечнем в срок до 1 января 2022 года;
2) обеспечить финансирование расходов, необходимых для осуществления Администрацией района переданных от Администрации поселения полномочий, в соответствии со статьей 3 настоящего Соглашения;
3) обеспечить направление средств, высвободившихся в результате заключения настоящего Соглашения, на реализацию мероприятий по решению вопросов местного значения сельского поселения в соответствии с приложением 6 к настоящему Соглашению.
2. В целях реализации настоящего Соглашения Администрация поселения вправе:
1) получать от Администрации района информацию об осуществлении переданных полномочий;
2) требовать от Администрации района устранения нарушений настоящего Соглашения;
3) инициировать вопрос о досрочном прекращении действия настоящего Соглашения в случае неполного или несвоевременного выполнения Администрацией района принятых обязательств.
3. В целях реализации настоящего Соглашения Администрация района обязана:
1) обеспечить надлежащее осуществление переданных полномочий;
2) принять от Администрации поселения по договору безвозмездного пользования или в муниципальную собственность Ханты-Мансийского района имущество, необходимое для осуществления переданных полномочий, в соответствии с согласованным Сторонами перечнем в срок до 1 января 2022 года и использовать их по целевому назначению;
3) нести бремя содержания, эксплуатации, текущего и капитального ремонта, амортизации, замены и обновления имущества и всех его составных частей, переданного для осуществления полномочий;
4) использовать переданные финансовые средства по целевому назначению;
5) представлять органу местного самоуправления сельского поселения Нялинское по запросу необходимую информацию о результатах осуществления переданных полномочий, а также о расходовании средств, перечисленных для осуществления этих полномочий;
6) принимать соответствующие меры для недопущения нарушений при осуществлении переданных полномочий;
7) осуществлять иные функции, необходимые для обеспечения своевременного и качественного исполнения переданных полномочий.
4. В целях реализации настоящего Соглашения Администрация района вправе:
1) самостоятельно в соответствии с законодательством определять формы и методы осуществления переданных полномочий;
2) издавать муниципальные правовые акты по реализации переданных полномочий и контролировать их исполнение;
3) дополнительно использовать собственное движимое и недвижимое имущество и финансовые средства бюджета Ханты-Мансийского района для осуществления переданных полномочий в случаях и порядке, предусмотренных правовыми актами Ханты-Мансийского района;
4) инициировать вопрос о досрочном прекращении действия настоящего Соглашения в случае неполного или несвоевременного выполнения Администрацией поселения принятых обязательств.

Статья 8. Контроль за исполнением настоящего Соглашения

1. Администрация района и Администрация поселения своими распорядительными актами назначают должностных лиц (определяют администраторов) по осуществлению контроля за исполнением переданных полномочий по решению вопросов местного значения.
2. При обнаружении фактов ненадлежащего осуществления (или неосуществления) переданных полномочий одной из сторон, для урегулирования вопроса назначается комиссия. Вторая Сторона уведомляется не позднее, чем за 3 (три) дня до начала работы комиссии.

Статья 9. Ответственность Сторон

1. Стороны несут ответственность за неисполнение или ненадлежащее исполнение обязательств, возникших по настоящему Соглашению, в соответствии с нормами законодательства Российской Федерации, Ханты-Мансийского автономного округа – Югры.
2. В случае нарушения настоящего Соглашения (его неисполнения или ненадлежащего исполнения) одной из Сторон, другая Сторона вправе вынести предупреждение о неисполнении или ненадлежащем исполнении настоящего Соглашения.
3. Убытки, ставшие следствием неисполнения обязательств по настоящему Соглашению, возмещаются по дополнительному соглашению Сторон, либо в судебном порядке.

Статья 10. Порядок урегулирования споров по настоящему Соглашению

1. По вопросам, не урегулированным настоящим Соглашением, Стороны договорились применять нормы законодательства Российской Федерации, Ханты-Мансийского автономного округа – Югры.
2. Споры между сторонами по вопросам толкования и применения настоящего Соглашения разрешаются посредствам взаимных консультаций, иных согласительных процедур, результаты которых оформляются протоколом, либо разрешаются в судебном порядке.

Статья 11. Срок действия настоящего Соглашения

1. Настоящее Соглашение вступает в силу после официального опубликования (обнародования) и распространяется на правоотношения, возникающие с 1 января 2022 года.
2. Настоящее Соглашение заключается на срок до 31 декабря 2022 года.

Статья 12. Основания и порядок прекращения действия настоящего Соглашения

1. Действие настоящего Соглашения прекращается по истечении срока его действия.
2. Действие настоящего Соглашения прекращается досрочно по следующим основаниям:
1) в случае неоднократного (два и более раза) признания судом недействительными актов Администрации района, связанных с осуществлением переданных полномочий;
2) в случае неисполнения или ненадлежащего осуществления Администрацией района переданных полномочий при наличии в течение года двух и более решений суда об обязанности Администрации района, ее должностного лица устранить допущенное нарушение прав и свобод гражданина или препятствие к осуществлению гражданином его прав и свобод в связи с неисполнением или ненадлежащим осуществлением переданных в соответствии с настоящим Соглашением полномочий;
3) в случае взаимного согласия Сторон на расторжение настоящего Соглашения;
4) в случае преобразования района и (или) поселения в установленном федеральным законодательством порядке;
5) в иных случаях, предусмотренных законодательством Российской Федерации.
3. Досрочное прекращение действия настоящего Соглашения оформляется письменным соглашением Сторон о расторжении настоящего Соглашения (далее – соглашение о расторжении), если иное не предусмотрено настоящей статьей. Соглашение о расторжении принимается по инициативе одной или обеих Сторон, выраженной в письменной форме, не менее чем за три месяца до дня подписания соглашения о расторжении. В этом случае настоящее Соглашение считается прекратившим действие со дня вступления в силу соглашения о расторжении.
4. При наличии инициативы Администрации поселения о прекращении действия настоящего Соглашения по основаниям, указанным в пунктах 1, 2 части 2 настоящей статьи, Администрация района не вправе уклоняться от подписания соглашения о расторжении.
5. Действие настоящего Соглашения прекращается автоматически по основанию, указанному в пункте 4 части 2 настоящей статьи, со дня вступления в силу закона Ханты-Мансийского автономного округа – Югры о преобразовании района и (или) поселения.

Статья 13. Порядок внесения изменений и дополнений в настоящее Соглашение

1. Любые изменения в настоящее Соглашение являются неотъемлемой частью настоящего Соглашения.
2. Все изменения к настоящему Соглашению действительны лишь в том случае, если они оформлены письменно посредством составления дополнительного соглашения и подписаны Сторонами настоящего Соглашения.
3. В случае досрочного возвращения имущества стороны в течение 30 дней оформляют дополнительное соглашение об исключении части полномочий, на осуществление которых было передано имущество, из компетенции соответствующей Стороны Соглашения.

Статья 14. Заключительные положения

1. Настоящее Соглашение составлено в двух экземплярах, имеющих одинаковую юридическую силу, по одному для каждой из сторон.
2. В случае внесения в установленном порядке изменений и дополнений в действующие законодательные акты Российской Федерации, Ханты-Мансийского автономного округа – Югры по разграничению вопросов местного значения муниципальных образований Стороны обязуются в месячный срок с момента вступления в силу указанных изменений провести переговоры и внести соответствующие изменения в настоящее Соглашение.

Подписи сторон:

Глава
Ханты-Мансийского района

_____К.Р. Минулин
м.п.

Глава сельского поселения Нялинское

_____Е.В. Мамонтова
м.п.

Приложение 1
к Соглашению № 1 от 00.00.2021

Объем передаваемых межбюджетных трансфертов, руб.

№ п/п	Передаваемые полномочия	2022 год
1.	В области градостроительной деятельности в границах сельского поселения в соответствии с частью 1 статьи 3 настоящего Соглашения	75 622,78
2.	Признание помещения жилым помещением, жилого помещения непригодным для проживания и многоквартирного дома аварийным и подлежащим сносу или реконструкции, в соответствии с частью 2 статьи 3 настоящего Соглашения	2 100,63
3.	Организация библиотечного обслуживания населения, комплектование и обеспечение сохранности библиотечных фондов библиотек поселения в соответствии с частью 3 статьи 3 настоящего Соглашения	957 421,85

4.	Организация в границах поселения электро-, тепло, газо- и водоснабжения населения, водоотведения (за исключением дождевой канализации) в соответствии с частью 4 статьи 3 настоящего Соглашения	163 849,37
	ВСЕГО:	**1 198 994,63**

Глава
Ханты-Мансийского района

_____К.Р. Минулин
м.п.

Глава сельского поселения Нялинское

_____Е.В. Мамонтова
м.п.

Приложение 2
к Соглашению № 1 от 00.00.2021

Порядок
расчета объема межбюджетных трансфертов на осуществление полномочий по градостроительной деятельности в границах сельского поселения

Объем межбюджетных трансфертов, подлежащий передаче из бюджета сельского поселения Нялинское в бюджет Ханты-Мансийского района, на осуществление полномочий по градостроительной деятельности границах сельского поселения **(Y)**, определяется как:

Y = (F+R) x N x K, где:

F – расходы на оплату труда (с учетом начислений) в год одной штатной единицы расчет главного специалиста сельского поселения, рассчитанного в соответствии с постановлением Правительства Ханты-Мансийского автономного округа – Югры от 23.08.2019 № 278-п «О нормативах формирования расходов на оплату труда депутатов, выборных должностных лиц местного самоуправления, осуществляющих свои полномочия на постоянной основе, муниципальных служащих в Ханты-Мансийском автономном округе – Югре»;

R – социальные гарантии и расходы на материально-техническое обеспечение одного специалиста органов администрации Ханты-Мансийского района в год;

N – нормативная штатная численность специалистов органов администрации Ханты-Мансийского района, необходимая для исполнения полномочия;

K – коэффициент объема доходов сельского поселения равен отношению объема доходов бюджета сельского поселения в последнем отчетном году к общему объему доходов бюджетов сельских поселений района.

F+R = 831 379,69 + 145 658,87 = 977 038,56 рублей
N = 1,8 штатных единиц
K = 0,043
Y = 977 038,56 x 1,8 x 0,043 = 75 622,78 рублей

Глава
Ханты-Мансийского района

_____К.Р. Минулин
м.п.

Глава сельского поселения Нялинское

_____Е.В. Мамонтова
м.п.

Приложение 3
к Соглашению № 1
от 00.00.2021

Порядок
расчета объема межбюджетных трансфертов на осуществление полномочий по признанию помещения жилым помещением, жилого помещения непригодным для проживания и многоквартирного дома аварийным и подлежащим сносу или реконструкции

Объем межбюджетных трансфертов, подлежащий передаче из бюджета сельского поселения Нялинское в бюджет Ханты-Мансийского района, на осуществление полномочий по признанию помещения жилым помещением, жилого помещения непригодным для проживания и многоквартирного дома аварийным и подлежащим сносу или реконструкции **(Y)**, определяется как:

Y = (F+R) x N x K, где:

F – расходы на оплату труда (с учетом начислений) в год одной штатной единицы расчет главного специалиста сельского поселения, рассчитанного в соответствии с постановлением Правительства Ханты-Мансийского автономного округа – Югры от 23.08.2019 № 278-п «О нормативах формирования расходов на оплату труда депутатов, выборных должностных лиц местного самоуправления, осуществляющих свои полномочия на постоянной основе, муниципальных служащих в Ханты-Мансийском автономном округе – Югре»;

R – социальные гарантии и расходы на материально-техническое обеспечение одного специалиста органов администрации Ханты-Мансийского района в год;

N – нормативная штатная численность специалистов органов администрации Ханты-Мансийского района, необходимая для исполнения полномочия;

K – коэффициент объема доходов сельского поселения равен отношению объема доходов бюджета сельского поселения в последнем отчетном году к общему объему доходов бюджетов сельских поселений района.

F+R = 831 379,69 + 145 658,87 = 977 038,56 рублей
N = 0,05 штатных единиц
K = 0,043
Y = 977 038,56 x 0,05 x 0,043 = 2 100,63 рублей

Глава
Ханты-Мансийского района

_____К.Р. Минулин
м.п.

Глава сельского поселения Нялинское

_____Е.В. Мамонтова
м.п.

Приложение 4
к Соглашению № 1
от 00.00.2021

Порядок
расчета объема межбюджетных трансфертов на осуществление полномочий по организации библиотечного обслуживания населения, комплектования и обеспечения сохранности библиотечных фондов библиотек поселения

Объем межбюджетных трансфертов, подлежащий передаче из бюджета сельского поселения Нялинское в бюджет Ханты-Мансийского района, на осуществление полномочий по организации библиотечного обслуживания населения, комплектования и обеспечения сохранности библиотечных фондов библиотек поселения **(Y)**, определяется как:

Y= (F+R +КУ+БФ+ПР) x K, где:

F – расходы на оплату труда (с учетом начислений, материальной помощи к отпуску, оплаты проезда по льготному отпуску, больничный лист) в год на работников отделения муниципального казенного учреждения Ханты-Мансийского района «Централизованная библиотечная система» (далее – МКУ ХМР «Централизованная библиотечная система»), рассчитанные на основе утвержденных размеров оплаты труда текущего финансового года;

R – текущие расходы, в т.ч. оплата услуг связи, интернет, содержание имущества и расходы на материально-техническое обеспечение отделения МКУ ХМР «Централизованная библиотечная система» (по фактически понесенным расходам в предшествующем периоде);

КУ – расходы на оплату коммунальных услуг (по фактически понесенным расходам за предшествующий период);

БФ – библиотечный фонд (в том числе периодичные печатные издания);

ПР – прочие расходы (в том числе командировочные расходы, расходы на сувенирную продукцию при проведении мероприятий);

K – коэффициент объема расходных обязательств сельского поселения на осуществление полномочий по организации библиотечного обслуживания.

F = 1 751 736,45 рублей
R = 3 300,00 рублей
КУ = 00,00 рублей
БФ = 61 000,00 рублей
ПР = 98 807,24 рублей
K = 0,5
Y = (1 751 736,45 + 3 300,00 + 61 000,00 + 98 807,24) x 0,5 = 957 421,85 рублей

Глава
Ханты-Мансийского района

_____К.Р. Минулин
м.п.

Глава сельского поселения Нялинское

_____Е.В. Мамонтова
м.п.

Приложение 5
к Соглашению № 1
от 00.00.2021

Порядок
расчета объема межбюджетных трансфертов на осуществление полномочий по организации в границах поселения электро-, тепло-, газо- и водоснабжения населения, водоотведения (за исключением дождевой канализации)

Объем межбюджетных трансфертов, подлежащий передаче из бюджета сельского поселения Нялинское в бюджет Ханты-Мансийского района, на осуществление полномочий по организации в границах поселения электро-, тепло-, газо- и водоснабжения населения, водоотведения (за исключением дождевой канализации) **(Y)**, определяется как:

Y = (F+R) x N x K, где:

F – расходы на оплату труда (с учетом начислений) в год одной штатной единицы расчет главного специалиста сельского поселения, рассчитанного в соответствии с постановлением Правительства Ханты-Мансийского автономного округа – Югры от 23.08.2019 № 278-п «О нормативах формирования расходов на оплату труда депутатов, выборных должностных лиц местного самоуправления, осуществляющих свои полномочия на постоянной основе, муниципальных служащих в Ханты-Мансийском автономном округе – Югре»;

R – социальные гарантии и расходы на материально-техническое обеспечение одного специалиста органов администрации Ханты-Мансийского района в год;

N – нормативная штатная численность специалистов органов администрации Ханты-Мансийского района, необходимая для исполнения полномочия;

K – коэффициент объема доходов сельского поселения равен отношению объема доходов бюджета сельского поселения в последнем отчетном году к общему объему доходов бюджетов сельских поселений района.

F+R = 831 379,69 + 145 658,87 = 977 038,56 рублей
N = 3,9 штатных единиц
K = 0,043
Y = 977 038,56 x 3,9 x 0,043 = 163 849,37 рублей

Глава
Ханты-Мансийского района

_____К.Р. Минулин
м.п.

Глава сельского поселения Нялинское

_____Е.В. Мамонтова
м.п.

Приложение 6
к Соглашению № 1
от 00.00.2021

Мероприятия и объем высвободившихся средств, руб.

№ п/п	Наименование мероприятия	Объем средств
1.	Обеспечение пожарной безопасности сельского поселения	459036,00
2.	Содержание муниципального жилого фонда сельского поселения	270221,00
3.	Снос нежилого помещения, для дальнейшего размещения на освободившейся территории памятного знака первым переселенцам	228164,85
	ВСЕГО:	**957 421,85**

Приложение:
- локальный сметный расчет на устройство площадок с твердым покрытием для целей пожаротушения 12*12, возле пожарного водоема д. Нялина, ул. Киселёва в районе дома № 5, в СП Нялинское;
- локальный сметный расчет на устройство площадок с твердым покрытием для целей пожаротушения 12*12, возле пожарного водоема д. Нялина, ул. Таёжная в районе дома № 7, в СП Нялинское;
- локальный сметный расчет на ремонт кровли в квартире № 2,3, дома № 3 по ул. Ягодная, п. Пырьях, СП Нялинское;
- локальный сметный расчет на снос нежилого помещения(баня) по ул. Мира д. 2, в с. Нялинское

Глава
Ханты-Мансийского района

_____К.Р. Минулин
м.п.

Глава сельского поселения Нялинское

_____Е.В. Мамонтова
м.п.

Приложение 1
к письму администрации
Ханты-Мансийского района
Исх. № _____ от _____

Расчет годового нормативного фонда оплаты труда главного специалиста для обеспечения исполнения полномочий

(руб.)

Наименование должности: главный специалист	Базовый оклад	Коэффициент кратности	Оклад	Порядок расчета годового нормативного объема расходов	Сумма
2	**3**	**4**	**5(3*4)**	**6**	**7**
	1993,00	1,1775	2 347		
Сумма должностных окладов в месяц					2 347,00
Сумма должностных окладов в год				п.1*12	28 164,00
Надбавка за классный чин - в размере 4 (четырех) должностных окладов				п.1 * 4	9 388,00
Ежемесячной надбавки к должностному окладу за выслугу лет - в размере 3 (трех) должностных окладов				п.1 * 3	7 041,00

Ежемесячной надбавки к должностному окладу за особые условия муниципальной службы автономного округа - в размере 14 (четырнадцати) должностных окладов				п.1 * 14	32 858,00
Ежемесячной процентной надбавки к должностному окладу за работу со сведениями, составляющими государственную тайну, - в размере 7(семи) денежных вознаграждений				п.1*7	
Премии за выполнение особо важных и сложных заданий в размере 2(двух) окладов денежного содержания				(п.1+(п.3/12))*2	6 258,67
Ежемесячное денежное поощрение - в размере 35 должностных окладов				п.1*35	82 145,00
ИТОГО				сумма данных от п.2 до п.8	165 854,67
Расчет средств на выплату:					
Районного коэффициент				п.6*(70%)	116 098,27
На выплату ежемесячной процентной надбавки за работу в районах Крайнего Севера и приравненных к ним местностях				п.6*(50%)	82 927,33
ИТОГО ЗА ГОД				п.6+п.7+п.8	364 880,27
ИТОГО В МЕСЯЦ				п.9/12 м-ц	30 406,69
Единовременных премий по результатам работ за квартал, год- в размере 6 (шести месячных фондов оплаты труда				п.10*6	182 440,13
Единовременной выплаты при предоставлении ежегодного оплачиваемого отпуска и материальной помощи- в размере 2 (двух) месячных фондов оплаты труда				п.10*2	60 813,38
Для расчета ежегодного оплачиваемого отпуска - в размере 1 (одного) ежемесячного фонда оплаты труда				п.10	30 406,69
Всего ФОТ на год				п.9+п.11+п.12+п.13	638 540,47
Среднемесячная заработная плата					53 211,71
ФОТ на год с начислениями:			30,20%	192839,22	**831 379,69**

Приложение 2
к письму администрации
Ханты-Мансийского района
Исх. № _____ от _____

Расчет
социальных гарантий и расходов на материально-техническое обеспечение одного муниципального служащего в администрации Ханты-Мансийского района на 2022 год

1. Льготный проезд:
(1 * 32 907,0) + (1 * 25 412,0) = **58 319,0 рублей**.
Расчет произведен из расчета стоимости билета в обе стороны до г. Сочи для сотрудника в размере 32 907,0 рублей, для ребенка в размере 25 412,0 рублей.

2. Стоимость путевок на санаторно-курортное лечение:
14 * (1 * 3 250,0 + 1 * 1 785,0) = **70 490,0 рублей**, где:
14 – продолжительность санаторно-курортного обслуживания, дней;
1 – количество сотрудников, чел.;
3 250,0 – предельная величина стоимости за 1 сутки пребывания в организации, предоставляющей санаторно-курортные услуги на 1 работника, руб.;
1 – количество детей, чел.;
1 785,0 – предельная величина стоимости за 1 сутки пребывания в организации, предоставляющей санаторно-курортные услуги на 1 несовершеннолетнего ребенка, руб.

3. Услуги связи – **11 800,00 рублей:**
Предоставление общедоступной электрической связи:
1 * 165 000,0 / 25 = 6 600,00 рублей, где:
1 – количество услуг;
165 000,0 – цена за единицы 1 услуги;
25 - количество сотрудников департамента.
Затраты на сеть «Интернет» и услуги интернет провайдеров:
1 * 10 833,34 * 12/25 = 5 200,00 рублей, где:
1 - количество каналов, ед.;
10 833,34 – месячная аренда, руб.;
12 – количество месяцев предоставления услуг;
25 – количество сотрудников департамента.

4. Приобретение канцелярских принадлежностей – **5 049,87 рублей**.

Итого расходы в год: 145 658,87 рублей.

Приложение 3
к письму администрации
Ханты-Мансийского района
Исх. № _____ от _____

Расшифровка затрат на организацию библиотечного обслуживания сельского поселения Нялинское на 2022 год

Статья	Наименование расходов	Сумма (руб.)
211	Расходы на оплату труда 16 (фондов)	1 294 338,29
112(212)	Командировки (суточные)	600,00
112(226)	Командировки (проживание, проезд)	4 000,00
213	Начисления на оплату труда	390 890,16
214	Льготный проезд	40 000,00
266	Социальные пособия и компенсации (3 дня больничного листа)	21 908,00
221	Услуги связи (Телефон)	0,00
221	Услуги связи (Интернет)	0,00
223	Коммунальные услуги (теплоснабжение)	0,00
223	Коммунальные услуги (водоснабжение)	0,00
223	Коммунальные услуги (электропотребление)	0,00
225	Работы, услуги по содержанию имущества (заправка картриджей)	2 200,00
225	Работы, услуги по содержанию имущества (ЗАПРАВКА ОГНЕТУШИТЕЛЕЙ)	1 100,00
223	Работы, услуги по содержанию имущества (вывоз и утилизация ТКО)	0,00
226	Прочие работы, услуги (Подписка)	40 500,00
226	Прочие работы, услуги (Программное обеспечение Касперский и контент фильтр SkyDNS)	1 500,00
226	Прочие работы, услуги (продление лицензии Гарант	11 616,33
226	Предоставление программы пользования РЕСУРС	4 990,91
226	Прочие работы, услуги	1 200,00
349	Прочие расходы (сувенирная продукция при проведении мероприятий)	20 000,00
310	Увеличение стоимости основных средств (библиотечный фонд)	61 000,00
346	Увеличение стоимости материальных запасов (покупка картриджей)	2 500,00
346	Увеличение стоимости материальных запасов (хозяйственные товары и инвентарь)	2 500,00
346	Увеличение стоимости материальных запасов (канцелярские товары)	14 000,00
	ИТОГО	**1 914 843,69**

ХАНТЫ-МАНСИЙСКИЙ АВТОНОМНЫЙ ОКРУГ – ЮГРА
ХАНТЫ-МАНСИЙСКИЙ РАЙОН

ДУМА

РЕШЕНИЕ

27.01.2021 № 68

О внесении изменений в решение
Думы Ханты-Мансийского района
от 17.03.2017 № 104 «Об утверждении
Порядка организации и проведения
публичных слушаний в
Ханты-Мансийском районе»

В целях приведения муниципальных правовых актов в соответствие с действующим законодательством Российской Федерации, способствующим более активному участию населения в осуществлении местного самоуправления, на основании Федерального закона от 06.10.2003 № 131-ФЗ «Об общих принципах организации местного самоуправления в Российской Федерации», руководствуясь частью 1 статьи 31 Устава Ханты-Мансийского района,

Дума Ханты-Мансийского района

РЕШИЛА:

1. Внести в решение Думы Ханты-Мансийского района от 17.03.2017 № 104 «Об утверждении Порядка организации и проведения публичных слушаний в Ханты-Мансийском районе» (далее – решение) следующие изменения:
1.1. В статье 1 приложения к решению:
1) часть 2 изложить в следующей редакции:
«2. Для целей, указанных в абзаце первом части 4 статьи 28 Федерального закона от 06.10.2003 № 131-ФЗ «Об общих принципах организации местного самоуправления в Российской Федерации» для размещения материалов и информации, обеспечения возможности предоставления жителями района своих замечаний и предложений по проекту муниципального правового акта Ханты-Мансийского района (далее – муниципальный правовой акт), а также для участия жителей района в публичных слушаниях с соблюдением требований об обязательном использовании для таких целей официального сайта может использоваться федеральная государственная информационная система «Единый портал государственных и муниципальных услуг (функций)», порядок использования которой устанавливается Правительством Российской Федерации.»;
2) статью 1 дополнить частью 3 следующего содержания:
«3. Порядок организации и проведения публичных слушаний по проектам муниципальных правовых актов в области градостроительной деятельности регулируется отдельным решением Думы Ханты-Мансийского района.».
1.2. В статье 6 приложения к решению:
1) в части 4 слова «с момента» заменить словами «со дня»;
2) в пункте 5 части 5 точку заменить точкой с запятой;
3) часть 5 дополнить пунктом 6 следующего содержания:
«6) формат и информационный ресурс в информационно-телекоммуникационной сети «Интернет» для проведения публичных слушаний, а также порядок регистрации участников публичных слушаний, желающих выступить на публичных слушаниях, и подключения их к публичным слушаниям с применением технических средств, в случаях, установленных частью 1 статьи 9.1 настоящего Порядка.»;
4) абзац первый части 6 изложить в следующей редакции:
«Публичные слушания по обсуждению проектов муниципальных правовых актов проводятся не ранее чем через 15 дней после официального опубликования (обнародования) и размещения на официальном сайте администрации Ханты-Мансийского района в информационно-телекоммуникационной сети «Интернет» (далее – официальный сайт) информационного сообщения о проведении публичных слушаний.»;
5) в абзаце первом части 7 после слов «со дня официального опубликования (обнародования)» дополнить словами «и размещения на официальном сайте»;
6) абзац второй части 7 после слов «внесшего предложения по обсуждаемому проекту» дополнить словами «, либо посредством официального сайта»;
1.3. Пункт 9 части 4 статьи 7 приложения к решению изложить в следующей редакции:
«9) обеспечивает подготовку, официальное опубликование (обнародование) и размещение на официальном сайте информации по результатам публичных слушаний, включая мотивированное обоснование принятых решений;».
1.4. В статье 8 приложения к решению:
1) пункт 1 части 1 изложить в следующей редакции:
«1) реквизиты и наименование решения (постановления) о назначении публичных слушаний, порядок ознакомления с указанным решением (постановлением);»;
2) пункт 7 части 1 изложить в следующей редакции:
«7) формат и информационный ресурс в информационно-телекоммуникационной сети «Интернет» для проведения публичных слушаний, а также порядок регистрации участников публичных слушаний, желающих выступить на публичных слушаниях, и подключения их к публичным слушаниям с применением технических средств, в случаях, установленных частью 1 статьи 9.1 настоящего Порядка;»;
3) абзац первый части 3 изложить в следующей редакции:
«3. Информационное сообщение о проведении публичных слушаний подлежит обязательному официальному опубликованию (обнародованию), размещению на официальном сайте, а также дополнительно может быть размещено в иных средствах массовой информации и информационных системах.»;
4) в абзаце втором части 3 после слов «подлежат официальному опубликованию (обнародованию)» дополнить словами «и размещению на официальном сайте»;
5) в абзаце первом части 4 слова «администрации Ханты-Мансийского района в информационно-телекоммуникационной сети «Интернет» исключить.
1.5. В статье 9 приложения к решению:
1) часть 1 изложить в следующей редакции:
«1. Публичные слушания проводятся по рабочим дням, начиная с 18 часов, либо по выходным дням, начиная с 10 часов. В нерабочие праздничные дни публичные слушания не проводятся.»;
2) в части 13 статьи 9 слова «администрации Ханты-Мансийского района в информационно-телекоммуникационной сети «Интернет» исключить.

1.6. Приложение к решению дополнить статьей 9.1 следующего содержания:

«Статья 9.1. Порядок проведения публичных слушаний в период режима повышенной готовности, чрезвычайной ситуации, чрезвычайного положения на территории, включающей территорию Ханты-Мансийского района, принятия иных мер

1. При введении режима повышенной готовности, чрезвычайной ситуации, чрезвычайного положения на территории, включающей территорию Ханты-Мансийского района, принятии иных мер, предусмотренных законодательством о санитарно-эпидемиологическом благополучии населения и защите населения от чрезвычайных ситуаций, препятствующих проведению публичных и массовых мероприятий, проведение публичных слушаний осуществляется в соответствии со статьей 9 Порядка с особенностями, установленными настоящей статьей.

2. В случае, предусмотренном частью 1 настоящей статьи, проведение публичных слушаний осуществляется с использованием технических средств и их трансляции в режиме реального времени через официальные аккаунты органов местного самоуправления Ханты-Мансийского района в информационно-телекоммуникационной сети «Интернет».

3. Регистрация участников публичных слушаний, желающих выступить на публичных слушаниях посредством использования информационно-телекоммуникационной сети «Интернет», осуществляется в порядке, установленном в решении (постановлении) о назначении публичных слушаний.».

1.7. Часть 12 статьи 10 приложения к решению изложить в следующей редакции:

«12. Информация по результатам публичных слушаний подлежит официальному опубликованию (обнародованию) и размещению на официальном сайте не позднее 10 дней со дня их проведения.».

1.8. Статью 12 изложить в следующей редакции:

«Статья 12. Срок хранения материалов публичных слушаний

Материалы публичных слушаний хранятся в органе местного самоуправления, по инициативе которого они проводились, в течение трех лет со дня проведения публичных слушаний.».

2. Настоящее решение вступает в силу после его официального опубликования (обнародования).

Председатель Думы
Ханты-Мансийского района
Е.А. Данилова
27.01.2022

Глава
Ханты-Мансийского района
К.Р. Минулин
28.01.2022

ХАНТЫ-МАНСИЙСКИЙ АВТОНОМНЫЙ ОКРУГ – ЮГРА
ХАНТЫ-МАНСИЙСКИЙ РАЙОН

ПРЕДСЕДАТЕЛЬ ДУМЫ ХАНТЫ-МАНСИЙСКОГО РАЙОНА

ПОСТАНОВЛЕНИЕ

от 28.01.2022 № 1
г. Ханты-Мансийск

Об утверждении
Положения об удостоверении члена
Общественной молодежной палаты
при Думе Ханты-Мансийского
района

В соответствии с решением Думы Ханты-Мансийского района от 21.10.2021 № 13 «Об Общественной молодежной палате при Думе Ханты-Мансийского района»,

ПОСТАНОВЛЯЮ:

1. Утвердить:

1) Положение об удостоверении члена Общественной молодежной палаты при Думе Ханты-Мансийского района согласно приложению 1 к настоящему постановлению;

2) Образец удостоверения члена Общественной молодежной палаты при Думе Ханты-Мансийского района согласно приложению 2 к настоящему постановлению;

3) Описание удостоверения члена Общественной молодежной палаты при Думе Ханты-Мансийского района согласно приложению 3 к настоящему постановлению.

2. Настоящее постановление вступает в силу после его официального опубликования (обнародования).

Председатель Думы
Ханты-Мансийского района Е.А. Данилова

Приложение 1
к постановлению председателя
Думы Ханты-Мансийского района
от 28.01.2022 № 1

Положение
об удостоверении члена Общественной молодежной палаты
при Думе Ханты-Мансийского района седьмого созыва

1. Удостоверение члена Общественной молодежной палаты при Думе Ханты-Мансийского района (далее – удостоверение) является документом, подтверждающим членство в Общественной молодежной палате при Думе Ханты-Мансийского района (далее – член Молодежной палаты).

2. Оформление удостоверений осуществляется аппаратом Думы Ханты-Мансийского района (далее – Дума района) по утвержденному решением Думы района образцу.

3. Удостоверение подписывается председателем Думы района.

4. Удостоверение выдается члену Молодежной палаты аппаратом Думы района под роспись, которая осуществляется в журнале учета выдачи удостоверений, на срок полномочий Думы района нового созыва.

5. Член Молодежной палаты обязан обеспечить сохранность удостоверения.

В случае утраты, порчи удостоверения член Молодежной палаты обращается с письменным заявлением на имя председателя Думы района о выдаче дубликата удостоверения. В заявлении указываются обстоятельства утраты, порчи удостоверения. На основании письменного разрешения председателя Думы района выдается дубликат удостоверения.

При порче удостоверения испорченное удостоверение сдается в аппарат Думы района.

6. По истечении срока полномочий Молодежной палаты при Думе района или в случае досрочного прекращения полномочий члена Молодежной палаты, удостоверение считается недействительным и сдается в аппарат Думы района.

Приложение 2
к постановлению председателя
Думы Ханты-Мансийского района
от 28.01.2022 № 1

Образец удостоверения члена Молодежной палаты

Внешняя сторона удостоверения

Герб Ханты-Мансийского района УДОСТОВЕРЕНИЕ

Внутренняя сторона удостоверения

РОССИЙСКАЯ ФЕДЕРАЦИЯ ХАНТЫ – МАНСИЙСКИЙ АВТОНОМНЫЙ ОКРУГ – ЮГРА ХАНТЫ – МАНСИЙСКИЙ РАЙОН Герб Ханты – Мансийского ФОТО района Дата выдачи: ___.____. 20__ года Подлежит возврату по истечении срока полномочий	УДОСТОВЕРЕНИЕ члена Общественной молодёжной палаты при Думе Ханты-Мансийского района _____ от сельского поселения _____ ФАМИЛИЯ ИМЯ ОТЧЕСТВО Председатель Думы Ханты-Мансийского района м.п Ф.И.О.

Приложение 3
к постановлению председателя
Думы Ханты-Мансийского района
от 28.01.2022 № 1

Описание удостоверения члена Молодежной палаты

1. Удостоверение члена Молодежной палаты представляет собой книжку в твердой обложке из бордового кожзаменителя размером 65 х 200 мм.

2. На внешней стороне удостоверения справа с ориентацией по центру размещается изображение герба Ханты-Мансийского района, ниже по горизонтали надпись «УДОСТОВЕРЕНИЕ», выполненные тисненным золотом.

3. Внутренние стороны удостоверения изготавливаются из плотной бумаги, фон – белый.

4. На левой внутренней стороне удостоверения в верхней части с ориентацией по центру располагаются надписи в три строки «Российская Федерация», «Ханты-Мансийский автономный округ – Югра», «Ханты-Мансийский район».

Ниже в левой части удостоверения помещается герб Ханты-Мансийского района размером 20 х 25 мм с ориентацией по левому краю, под ним слова «Дата выдачи: ____ _____ 20___ года», ниже в две строки «Подлежит возврату по истечении срока полномочий».

В правой части от изображения герба Ханты-Мансийского района располагается цветное фотографическое изображение лица владельца удостоверения размером 30 х 40 мм.

5. На правой внутренней стороне удостоверения в верхней части с ориентацией по центру размещается надпись «УДОСТОВЕРЕНИЕ», ниже в пять строк «члена Общественной молодежной палаты при Думе Ханты-Мансийского района, с указанием созыва и наименованием сельского поселения», ниже фамилия, имя, отчество большими буквами. В нижней части с выравниванием по левому краю в две строки слова «Председатель Думы Ханты-Мансийского района», по правому краю – инициалы и фамилия председателя Думы района.

Подпись председателя Думы района заверяется печатью Думы района.